

## INDICE :

<b>SEZIONE PRIMA</b>	<b>3</b>
<b><i>PRESENTAZIONE DELLA CASA DI CURA E PRINCIPI FONDAMENTALI</i></b>	<b>3</b>
(1) PRESENTAZIONE DELLA CASA DI CURA	3
1.1 FINI ISTITUZIONALI	6
(2) <b>PRINCIPI FONDAMENTALI</b>	7
2.1 I principi fondamentali della casa di cura sono i seguenti :	7
2.2 La Clinica Stabia, inoltre, fa propri i 14 diritti enunciati nella Carta Europea dei diritti del malato:	13
<b>SEZIONE SECONDA</b>	<b>13</b>
<b><i>INFORMAZIONI SULLA STRUTTURA ED I SERVIZI FORNITI</i></b>	<b>13</b>
(1) <b>TIPOLOGIA DELLE PRESTAZIONI FORNITE</b>	13
1.1 Ricovero con procedura d' urgenza per patologie ostetriche.	14
1.2 Ricovero ordinario	14
1.3 Ricovero in Day Surgery / Day Hospital / Day Service	14
1.4 Attività ambulatoriali	14
(2) <b>REGIME DI RICOVERO: REPARTI E SERVIZI (E RELATIVI RESPONSABILI)</b>	15
(3) <b>ATTIVITA' AMBULATORIALI PRESENTI (E RELATIVI RESPONSABILI)</b>	16
(4) <b>SERVIZIO DI ASSISTENZA RELIGIOSA</b>	46
(5) <b>SERVIZI ACCESSORI E DI RISTORAZIONE</b>	46
(6) <b>COMFORT</b>	47
(7) <b>MODALITA' DI ACCESSO AL RICOVERO (ORDINARIO, DI DAY-SURGERY / DAY-HOSPITAL / DAY-SERVICE O D' URGENZA)</b>	48
(8) <b>MODALITA' DI ACCESSO ALLA SPECIALISTICA AMBULATORIALE</b>	49
(9) <b>MODALITA' DI ACCESSO PER INTERVENTI DI PRONTO SOCCORSO DI PRIMA ASSISTENZA</b>	51
(10) <b>MODALITA' DI ACCOGLIENZA</b>	51
10.1: Ricovero Ordinario e Day Surgery / Day Hospital / Day Service	51
10.2: Ricovero d' Urgenza Ostetrico	51
10.3: Prestazioni ambulatoriali	51
10.4: Interventi di pronto soccorso di prima assistenza	51
(11) <b>MODALITA' DI EROGAZIONE</b>	52
11.1: Modalità di erogazione dei servizi in regime di ricovero	52
11.2: Modalità di erogazione dei servizi in regime ambulatoriale	58
(12) <b>LA DIMISSIONE</b>	62
(13) <b>IL RITIRO DEGLI ESAMI AMBULATORIALI</b>	63
(14) <b>PRENOTAZIONI ED INFORMAZIONI</b>	64

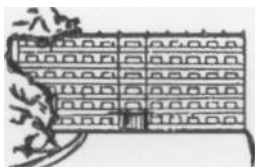

Clinica Stabia

# Carta dei Servizi

Ver. 1.14  
13-04-2021

---

<b>SEZIONE TERZA</b>	<b>64</b>
<b><i>STANDARD DI QUALITA', IMPEGNI E PROGRAMMI</i></b>	<b>64</b>
(1) RICOVERO	73
(2) PRESTAZIONI AMBULATORIALI	73
(3) IMPEGNI FONDAMENTALI	73
3.1 Corretta acquisizione del consenso informato	73
3.2 Tutela della privacy	74
3.3 Adozione del seguente decalogo di diritti e di doveri:	74
<b>SEZIONE QUARTA</b>	<b>76</b>
<b><i>MECCANISMI DI TUTELA E VERIFICA</i></b>	<b>76</b>
(1) RECLAMI	76
(2) VERIFICA DEGLI IMPEGNI E ADEGUAMENTO ORGANIZZATIVO	77

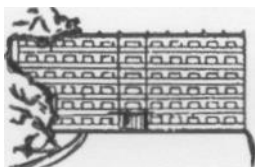

Clinica Stabia

## SEZIONE PRIMA

### PRESENTAZIONE DELLA CASA DI CURA E PRINCIPI FONDAMENTALI

#### (1) PRESENTAZIONE DELLA CASA DI CURA

La "Clinica Stabia" sorge in Castellammare di Stabia, al viale Europa n. 77.

La situazione della Casa di Cura nel contesto urbano è visualizzata nella seguente fotografia:

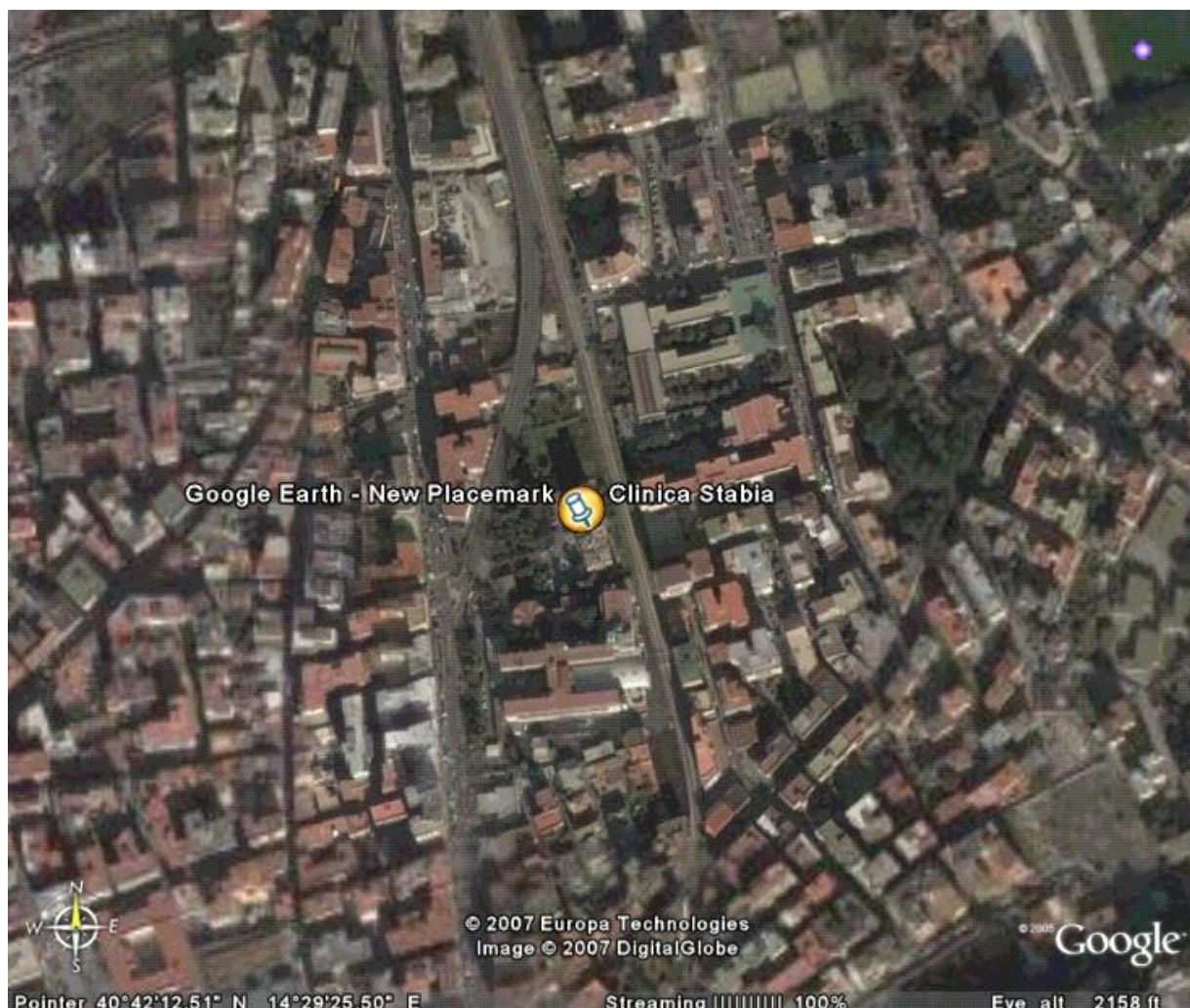

Il Presidente del Consiglio di Amministrazione è il Dott. Antonio Quartuccio, il Direttore Sanitario è il Dott. Augusto Rivellini, il Direttore Amministrativo è il Dott. Luigi Signoriello.

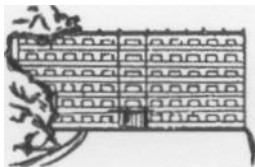

Clinica Stabia

## *Carta dei Servizi*

Ver. 1.14  
13-04-2021

La Casa di Cura è facilmente raggiungibile sia dal centro urbano che dall'autostrada Napoli – Salerno, ed è sita nelle immediate vicinanze della stazione di Via Nocera della Ferrovia Circumvesuviana. Nei pressi della Casa di Cura sono inoltre situate le fermate di autobus sia dei circuiti urbani che di quelli extraurbani. Gli orari della Circumvesuviana e degli autobus sono disponibili nel bar della Casa di Cura.

La Clinica dispone di un parcheggio interno; nel caso in cui esso sia completo è disponibile un parcheggio pubblico sito nelle immediate vicinanze, sempre al Viale Europa.

L'edificio ospedaliero si compone di nove piani: due piani seminterrato, un piano terra, cinque ulteriori piani ed ultimo piano adibito ad archivio.

Il servizio accoglienza è collocato all'ingresso principale della Clinica, nella reception e negli uffici amministrativi, ed ha lo scopo di accogliere, orientare e informare tutti coloro che a qualsiasi titolo entrano in contatto con la casa di cura. Il personale è composto dai portieri-centralinisti e dal personale amministrativo, ed è preparato per dare una risposta immediata alle persone secondo le loro esigenze e per guidarle all'interno della struttura, facilitandone così l'accesso ai servizi.

Gli operatori svolgono attività di:

### Informazione

- sui reparti e ambulatori
- sul servizio prenotazioni
- sui pazienti ricoverati
- sui servizi interni ed esterni alla Casa di Cura

### Ascolto

- raccolta suggerimenti
- indicazioni
- proposte
- segnalazioni

### Accoglienza

- accompagnamento delle persone in difficoltà
- assistenza ai cittadini stranieri

I reparti di degenza sono siti al 1°, al 3° al 4° e al 5° piano.

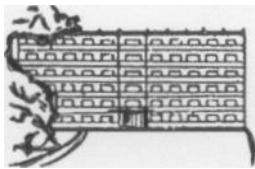

Clinica Stabia

## *Carta dei Servizi*

Ver. 1.14  
13-04-2021

Al 2° piano sono dislocati il complesso operatorio (con 3 sale operatorie) e gli ambulatori di oculistica, cardiologia ed ecografia.

Al piano terra sono dislocati la reception, gli uffici amministrativi, la Direzione Sanitaria, la Presidenza, la Radiologia, gli ambulatori di ORL, Chirurgia, Medicina, Ostetricia e Ginecologia, Urologia.

Nei seminterrati sono dislocati i laboratori, la TAC, la Radioterapia con Acceleratore Lineare, la Cappella e la Cucina.

Le sale parto sono site al 4° piano, all' interno del Reparto di Ostetricia e Ginecologia.

Le endoscopie si effettuano al 5° piano.

All'ultimo piano è dislocato uno degli archivi della Clinica Stabia.

La Clinica Stabia, fondata nel 1963 dai Professori Giovanni D'Errico, Bartolomeo Quartuccio ed Antonio Villari, fu completata e iniziò a funzionare nel luglio del 1964.

Lo scopo dei fondatori era di offrire ai cittadini di Castellammare di Stabia e dei comuni limitrofi, che necessitassero di cure mediche, la possibilità di avere una reale scelta del medico e del luogo di cura, potendo optare tra la sanità privata e la sanità pubblica.

Essendo, quindi, da sempre nostro intento assicurare un vero e proprio servizio sociale e non un'assistenza limitata ad una clientela d'élite, la Clinica Stabia è stata convenzionata con le allora Casse Mutue che assicuravano l'assistenza sanitaria ai loro iscritti, di seguito tale scelta è stata confermata sia nel 1978 con la nascita del Servizio Sanitario Nazionale sia nel 1995 con il passaggio dalle USL alle ASL.

La seconda generazione di amministratori, Dr. Antonio Quartuccio, Dr. Pietro Villari, Dr. Adolfo D'Errico Gallipoli, ha portato la Clinica Stabia all'avanguardia della Sanità Campana, dotando la struttura delle più moderne attrezzature per la Diagnostica per Immagini, la Radioterapia, le Sale Operatorie; ammodernando i reparti di degenza con lo scopo di offrire ai propri utenti il maggior comfort possibile.

Il 31 ottobre 2014 la Regione Campania, con Decreto n. 132, ha disposto l'Accreditamento Istituzionale Definitivo della Clinica Stabia S.p.A. al Servizio Sanitario Nazionale per l'attività di Degenza con Classe di Qualità 3, la migliore classe di merito.

Il 30 giugno 2016 la Regione Campania con Decreto n. 63, ha disposto l'Accreditamento Istituzionale Definitivo della Clinica Stabia S.p.A. al Servizio Sanitario Nazionale per

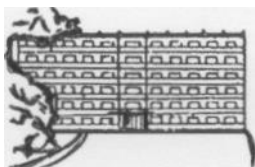

l'erogazione di attività in regime ambulatoriale di: Diagnostica per Immagini, Radiodiagnostica e Radioterapia, sempre con Classe di Qualità 3, la migliore classe di merito.

Attualmente la Clinica mette a disposizione della sua utenza 120 posti letto accreditati per le seguenti discipline: Medicina (30 p.l.), Chirurgia (30 p.l.), Pneumologia (10 p.l.), Urologia (10 p.l.), Otorinolaringoiatria (10 p.l.), Oculistica (10 p.l.), Ostetricia e Ginecologia (20 p.l.).

Attualmente lavorano presso la casa di cura:

- 42 unità tra infermieri e capo-sala
- 2 operatori tecnici addetti all'assistenza
- 26 ausiliari
- 5 ostetriche
- 2 puericultrici
- 3 infermieri pediatrici
- 5 tecnici TSRM
- 5 amministrativi
- 27 ulteriori figure professionali (consulenti, farmacista, portieri-centralinisti, manutentori, addetti alla ristorazione, sacerdote)
- 4 ausiliari, 2 infermieri e 2 tecnici di Radioterapia assunti a tempo determinato
- 5 biologi
- 62 medici

per un totale di 192 persone.

## 1.1 FINI ISTITUZIONALI

La Casa di Cura eroga, in regime di ricovero, i servizi e le prestazioni di diagnosi e cura per quelle malattie che, per le loro caratteristiche nosologiche, non possono essere adeguatamente curate ambulatoriamente o a domicilio, inoltre fornisce prestazioni ambulatoriali con apparecchiature di alto livello tecnologico.

Le prestazioni erogate dalla Casa di Cura comprendono:

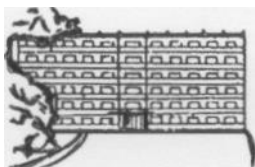

- visite mediche, assistenza infermieristica, ogni atto e procedura diagnostica e terapeutica necessari per risolvere i problemi di salute del paziente degente, utilizzando al meglio le risorse umane e tecnologiche presenti nella struttura;
- interventi di pronto soccorso ostetrico;
- interventi di pronto soccorso di prima assistenza a favore di malati o infortunati in situazioni di urgenza, con eventuale trasporto presso altro luogo di cura;
- prestazioni ambulatoriali, in regime di accreditamento, di Radiodiagnostica e Radioterapia..
- prestazioni ambulatoriali non accreditate di chirurgia, urologia, otorinolaringoiatria, oculistica, medicina / cardiologia; analisi di laboratorio, citologiche ed istologiche.

## (2) PRINCIPI FONDAMENTALI

2.1 I principi fondamentali della casa di cura sono i seguenti :

### Eguaglianza

*Per la Casa di Cura tutti gli utenti sono uguali, senza distinzioni o preferenze a seconda del loro stato sociale.*

### Imparzialità

*Nessuno può ricevere favoritismi o subire penalizzazioni per le proprie convinzioni politiche o religiose, per la propria razza o per il particolare tipo di patologia da cui è affetto.*

### Continuità assistenziale

*La Casa di Cura eroga agli assistiti le proprie prestazioni senza interruzioni, ventiquattro ore su ventiquattro e trecentosessantacinque giorni all' anno e garantisce ai pazienti ambulatoriali, in caso di necessità, la possibilità di ricoverarsi.*

### Diritto di scelta

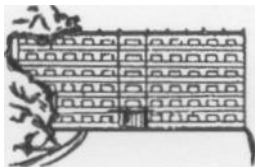

*L' esercizio del diritto di scelta del medico da parte dell'utente è garantito dalla Casa di Cura come uno dei principi più importanti su cui si basa l'erogazione dei servizi sanitari.*

## Partecipazione

*La Casa di Cura garantisce agli utenti, anche per mezzo delle loro associazioni, la rilevazione del loro gradimento dei servizi erogati e la partecipazione a momenti di verifica delle prestazioni assistenziali.*

## Efficienza ed Efficacia

*La Clinica Stabia si impegna ad utilizzare i mezzi e le modalità più valide (efficienza) in grado di incidere positivamente sui problemi di salute dei propri pazienti (efficacia).*

## Umanizzazione

*Tutte le cure sono fornite nelle migliori condizioni materiali ed in condizioni ambientali umane, evitando qualsiasi motivo di spersonalizzazione dovuto al ricovero ed al trattamento.*

Tutto il personale sanitario e parasanitario della Casa di Cura è fornito di cartellino di riconoscimento, allo scopo di creare subito un contatto personale con il cittadino-utente.

La donna partorienti ha sempre la possibilità di poter fruire della presenza di una persona di sua scelta.

Presso la Casa di Cura è accreditata l'“ASSOCIAZIONE CARMINE ONLUS” iscritta all'Albo Nazionale delle Onlus con provvedimento n. 53419 del 20/12/2006 dell'Agenzia dell'Entrate e all'Albo Comunale delle Associazioni del Comune di Castellammare di Stabia con Decreto Sindacale n. 24752 del 12/04/2007, con sede legale in Castellammare di Stabia alla Via del Carmine n.26, attivamente impegnata nella promozione umana ed integrazione sociale dei cittadini svantaggiati.

Con tale associazione è stato sottoscritto il seguente protocollo di intesa:



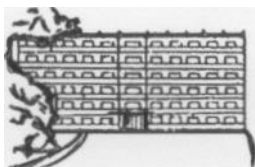

Clinica Stabia

## **PROTOCOLLO DI INTESA**

### **TRA LA CASA DI CURA “CLINICA STABIA S.P.A.” E L’ASSOCIAZIONE DI VOLONTARIATO CARMINE ONLUS**

#### **Premesso che**

- La Casa di cura “Clinica Stabia S.p.A.” effettua prestazioni di diagnosi e cura in regime di ricovero ed ambulatoriale;
- L’Associazione “CARMINE ONLUS” ha tra gli scopi statutari la promozione di interventi nei settori dell’assistenza, della prevenzione, cura, reinserimento sociale, educazione, promozione culturale, protezione civile, cooperazione allo sviluppo, integrazione umana e culturale dei cittadini stranieri e migranti;

#### **Premesso altresì che**

- la Repubblica Italiana riconosce e garantisce i diritti dell’uomo e richiede l’adempimento dei doveri inderogabili di solidarietà (art 2 Costituzione);
- l’ordinamento giuridico italiano si conforma alle norme del diritto internazionale generalmente riconosciute (articolo 10 Costituzione);
- la Repubblica tutela la salute come fondamentale diritto dell’individuo e interesse della collettività (articolo 32 Costituzione);
- i cittadini hanno diritto di associarsi liberamente (art 8 Costituzione);
- l’ordinamento vigente riconosce e promuove il volontariato “come il servizio reso dalle persone fisiche, persone giuridiche ed associazioni in modo gratuito, cioè senza compenso; in modo autonomo, cioè secondo i fini propri del volontariato costituzionalmente tutelati, in accordo con le istituzioni, in modo continuativo, cioè per un servizio non occasionale; in modo professionale, cioè sulla base di una specifica preparazione adeguata al tipo, qualità e quantità del servizio reso;
- il “volontariato” concorre allo sviluppo della stessa società in cui opera;

#### **TANTO PREMesso**

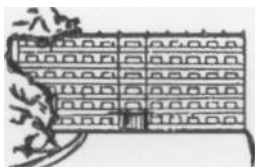

Clinica Stabia

L'anno 2017, il giorno 10 del mese di gennaio

## **Tra**

La casa di cura “Clinica Stabia” S.p.A. con sede legale in Castellammare di Stabia (NA) – Viale Europa n° 77, in persona del suo legale rappresentante Dott. Antonio Quartuccio, nato a Castellammare di Stabia il 5 ottobre 1957

**e**

L' “ASSOCIAZIONE CARMINE ONLUS”, con sede legale in Castellammare di Stabia alla Via del Carmine n.26, codice fiscale: 9005607631, iscritta all'Albo Nazionale delle Onlus con provvedimento n° 53419 del 20/12/2006 dell'Agenzia dell'Entrate e all'Albo Comunale delle Associazioni del Comune di Castellammare di Stabia con Decreto Sindacale n° 24752 del 12/04/2007; in persona del legale rappresentante Teresa Porrone nata a Castellammare di Stabia il 28/02/1989, codice fiscale: PRRTS89B68C129V

Si stipula e conviene quanto segue:

## ***Articolo 1***

La premessa forma parte integrante e sostanziale del presente protocollo.

## ***Articolo 2***

Oggetto del presente atto è la regolamentazione dei rapporti tra la Casa di Cura “Clinica Stabia” S.p.A. e l'”Associazione di volontariato Carmine ONLUS” in merito all'affidamento del servizio da effettuarsi a favore di attività di valutazione e monitoraggio delle prestazioni rese dalla struttura sanitaria, con l'obiettivo di garantire al cittadino che accede, la partecipazione alla valutazione e al miglioramento della qualità dei servizi ed alla tutela dei diritti degli utenti.

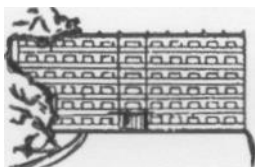

Le modalità di svolgimento e i tempi dell'attività prestata sono concordati dall'Associazione con il Responsabile della Direzione della struttura sanitaria.

Nell'espletamento del servizio oggetto della presente convenzione l'Associazione si avvarrà delle attrezzature e dei mezzi di trasporto di proprietà sua o dei volontari associati.

### *Articolo 3*

La Casa di cura "Clinica Stabia" S.p.A. si impegna ad utilizzare gli strumenti di valutazione delle prestazioni individuati e redatti dall'Associazione nonché a favorirne la distribuzione presso l'utenza e ad istituire idonei punti di raccolta dei questionari, ubicando gli stessi in luoghi di facile accesso.

Si impegna inoltre alla applicazione della procedura aziendale di gestione delle segnalazioni finalizzata a garantire al cittadino risposte adeguate e tempestive ai disagi e disservizi segnalati (reclami) e ad attivare eventuali azioni di miglioramento

### *Articolo 4*

l'Associazione di volontariato Carmine ONLUS si impegna ad elaborare, in maniera autonoma, idonei strumenti per la valutazione ed il monitoraggio continuo dei servizi offerti dalla struttura sanitaria nonché ad effettuare misurazioni periodiche del grado di soddisfazione dell'utenza e a presentare, con periodicità convenuta, alla Direzione della struttura sanitaria i risultati della gestione delle segnalazioni e della misurazione della soddisfazione degli utenti.

Si impegna inoltre a collaborare con la Direzione della struttura sanitaria e con eventuali altre associazioni di volontariato su specifici progetti di miglioramento e per il sostegno di programmi aziendali. Nell'espletamento dell'attività di cui all'art. 2, l'Associazione garantisce la disponibilità di un numero di volontari associati idoneo ad assicurare lo svolgimento continuativo delle prestazioni convenzionate.

### *Articolo 5*

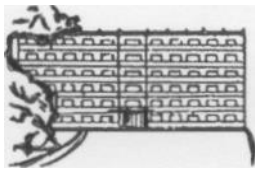

Per lo svolgimento dell'attività oggetto della presente convenzione l'Associazione ha diritto al solo rimborso dei costi di gestione del servizio e delle spese sostenute e documentate dai volontari per l'esecuzione del servizio stesso.

A tal fine, per ciascuno degli anni di durata del rapporto convenzionale, l'Associazione è tenuta a produrre, a firma del legale rappresentante, una stima dei costi preventivati per l'anno di riferimento, salvo ottenerne rimborso a consuntivo dietro presentazione di una relazione sull'attività svolta e delle corrispondenti note di spesa giustificative; per il primo anno la stima è allegata alla richiesta di convenzionamento di cui in premessa. Sulla base di tale preventivo la Struttura Sanitaria, consapevole del fatto che le organizzazioni di volontariato si reggono soprattutto sui contributi degli aderenti e non possono fare fronte a cospicue spese e nell'intento di garantire il più possibile la continuità del servizio, si impegna a corrispondere un anticipo forfettario pari al 30% della somma preventivata, salvo conguaglio a consuntivo.

La relazione sull'attività svolta deve essere presentata a semplice richiesta della Struttura Sanitaria e, comunque, al termine di ciascun anno di durata della convenzione; la relazione di fine anno attesta l'attività svolta ed è corredata dalla specifica delle spese sostenute, dalla documentazione delle stesse, e da un elenco nominativo degli associati che hanno svolto il servizio.

## ***Articolo 6***

La presente convenzione avrà durata annuale a partire dalla data della sottoscrizione e si intenderà tacitamente rinnovata se nessuna delle parti ne riterrà opportuna l'interruzione. Ciascuna delle parti potrà inoltre, in qualsiasi momento e a suo insindacabile giudizio, recedere dal presente patto con un preavviso di almeno tre mesi notificato alla controparte a mezzo Raccomandata A. R..

Fermo restando quanto previsto all'art. 5, in tutti i casi in cui il rapporto convenzionale venga meno prima della sua scadenza, all'Associazione di volontariato compete unicamente il rimborso delle spese sostenute e documentate fino a quel momento, senza avere null'altro a pretendere.

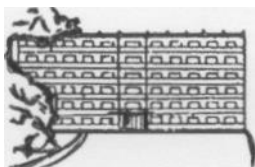

Clinica Stabia

2.2 La Clinica Stabia, inoltre, fa propri i 14 diritti enunciati nella Carta Europea dei diritti del malato:

- prevenzione
- accesso garantito per tutti
- informazione
- consenso informato
- libera scelta tra differenti procedure ed erogatori di trattamenti sanitari
- privacy e confidenzialità
- rispetto del tempo del paziente
- individuazione di standard di qualità
- sicurezza dei trattamenti sanitari
- innovazione e costante adeguamento
- iniziative organizzative e procedurali volte ad evitare le sofferenze ed il dolore non necessari
- personalizzazione del trattamento
- sistema del reclamo
- procedure di risarcimento adeguato ed in tempi ragionevolmente brevi

## **SEZIONE SECONDA**

### **INFORMAZIONI SULLA STRUTTURA ED I SERVIZI FORNITI**

#### **(1) TIPOLOGIA DELLE PRESTAZIONI FORNITE**

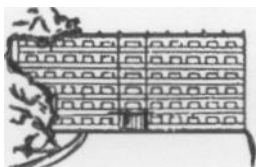

## 1.1 Ricovero con procedura d' urgenza per patologie ostetriche.

La Casa di Cura, secondo la disponibilità di posti letto, garantisce alle Pazienti con patologie di tipo ostetrico che necessitino di ricovero urgente, tutte quelle prestazioni diagnostico strumentali atte a fronteggiare la situazione, ad ottenere una stabilizzazione delle condizioni cliniche ed a continuare poi l'assistenza allo scopo di ottenere la guarigione.

In caso di pazienti che si presentino nella Casa di Cura in travaglio, viene assicurata adeguata assistenza al parto (sia spontaneo che operativo), garantendo le successive eventuali cure sia alla madre che al neonato.

## 1.2 Ricovero ordinario

La Casa di Cura, secondo la disponibilità di posti letto, garantisce il ricovero in regime di accreditamento nei Reparti di seguito indicati al punto 2.

## 1.3 Ricovero in Day Surgery / Day Hospital / Day Service

È un ricovero che, di norma, non prevede il pernottamento, disposto per l'effettuazione di determinati interventi chirurgici, procedure diagnostiche invasive e seminvasive, o determinate procedure terapeutiche. Viene effettuato, sempre in regime di accreditamento, nei vari reparti della Casa di Cura.

In caso di necessità, il ricovero in Day Surgery / Day Hospital / Day Service viene riconvertito in ricovero ordinario.

## 1.4 Attività ambulatoriali

Sono tutte le prestazioni di diagnosi e cura per le quali non è necessario il ricovero e che consentono al paziente di rientrare immediatamente al domicilio.

Sono descritte dettagliatamente al successivo punto (3) di questa sezione.

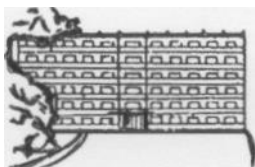

## **(2) REGIME DI RICOVERO: REPARTI E SERVIZI (E RELATIVI RESPONSABILI)**

Medicina Generale e Pneumologia:	Dott. Catello Esposito
Chirurgia generale:	Dr. Roberto Rea
Otorinolaringoiatria:	Dr. Giancarlo Capasso
Oculistica:	Dr. Luigi Conti
Urologia:	Dr. Giuseppe Scognamiglio
Ostetricia e Ginecologia:	Prof. Sergio Tramontana
Nido:	Dr. Antonio Todisco
Radiologia:	Dr. Gennaro Maria Picone
Radioterapia:	Dr. Pasquale Frezza
Laboratorio Analisi, e Responsabile del settore specializzato di chimica clinica:	Dr. Fulvio Perrone
Citoistopatologia, Microbiologia e Sieroimmunologia (settori specializzati Del Laboratorio di Analisi):	Dr. Antonio Quartuccio

In tutti questi reparti e servizi sono fornite le opportune prestazioni diagnostiche e terapeutiche per quei pazienti che, per le loro condizioni cliniche, non possono essere curati al loro domicilio o in regime ambulatoriale.

Le prestazioni erogate sono quelle proprie delle singole specialità, ed includono tutte le attività sanitarie e parasanitarie (anche di tipo chirurgico) utili al trattamento dei degenti.

Gli orari per le visite ai degenti sono:

- dalle ore 14:00 alle ore 15:00
- dalle ore 17:00 alle ore 19:00.

I medici dei reparti ricevono nei seguenti orari:

- Chirurgia: lunedì, mercoledì, giovedì dalle ore 12:00 alle ore 13:00  
martedì, venerdì dalle ore 16:00 alle ore 17:00
- Urologia: giovedì dalle ore 11:00 alle ore 12:00

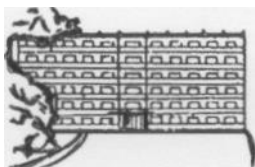

Clinica Stabia

## *Carta dei Servizi*

Ver. 1.14  
13-04-2021

- Medicina e Pneumologia: dal lunedì al venerdì dalle ore 14,30 alle ore 15,30
- ORL: martedì e giovedì dalle 14:00 alle 15:00
- Oculistica: lunedì, mercoledì e giovedì dalle 08:00 alle 08:30
- Ostetricia: lunedì, mercoledì e venerdì dalle 09:00 alle 11:00

### Alcuni consigli

- E' consigliabile non portare in clinica oggetti di valore, gioielli, grosse somme di denaro.
- Se il degente usa protesi dentaria o lenti a contatto non deve dimenticare di portare con sé gli appositi astucci.
- E' consigliabile evitare le visite nei reparti dei bambini di età inferiore a dodici anni.
- Per quanto riguarda l'igiene personale il ricoverato, nel caso abbia difficoltà per recarsi in bagno, non deve esitare a rivolgersi al personale di servizio.
- Dopo le ore 22:00 si ricorda di osservare il massimo silenzio per permettere ai degenti un tranquillo riposo.
- E' buona norma chiedere ai propri visitatori di non essere troppo numerosi e di tenere un contegno discreto.

E' appena il caso di ricordare che, per i ricoveri in regime di accreditamento, nulla è dovuto per la degenza, eccetto le eventuali competenze per differenza di classe e comfort alberghiero che dovessero essere richiesti dal paziente stesso, le cui tariffe sono disponibili presso i locali dell'amministrazione.

### **(3) ATTIVITA' AMBULATORIALI PRESENTI (E RELATIVI RESPONSABILI)**

Nella Clinica Stabia sono presenti le seguenti attività ambulatoriali accreditate:

- a. Radioterapia ad alte energie (Acceleratore Lineare) : Direttore Tecnico Dr. Pasquale Frezza.  
Apertura dal lunedì al venerdì dalle ore 08:00 alle ore 20:00, il sabato dalle ore 08:00 alle ore 14:00.



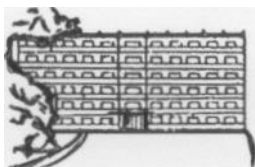

Per prenotare una visita radioterapica pretrattamento si può venire presso di noi o, più semplicemente, telefonare al numero 081.87.48.194, secondo il seguente orario di prenotazione: dal lunedì al venerdì dalle ore 08:00 alle ore 20:00, il sabato dalle ore 08:00 alle ore 14:00; di norma, l'appuntamento sarà fissato di martedì o di venerdì (tra le ore 15:00 e le ore 20:00).

La Radioterapia della Clinica Stabia è dotata di un Acceleratore Lineare Versa HD, apparecchiatura di ultima generazione.

L'apparecchiatura, assistita da un sistema di controllo Mosaiq e da un sistema per piani di trattamento (TPS) Pinnacle, permette di affrontare ogni evenienza oncologica suscettibile di radioterapia nel rispetto di tutti gli standard di qualità.

In particolare:

- RADIOTERAPIA CON FASCI ESTERNI DI FOTONI /ELETTRONI
- RADIOTERAPIA CONFORMAZIONALE 3D
- RADIOTERAPIA CON FASCI AL ALTA INTENSITA' MODULATA (IMRT/VMAT)
- RADIOTERAPIA GUIDATA DALLE IMMAGINI (IGRT )
- RADIOTERAPIA STEREOTASSICA CRANIO-BODY
- TECNICHE DI CONTROLLO DEL RESPIRO ( GATING RESPIRATORIO)
- RADIOTERAPIA ADATTATIVA CBCT (CONE BEAM COMPUTED TOMOGRAPHY)

La Radioterapia della Clinica Stabia è, quindi, in grado di erogare in regime di accreditamento tutte le prestazioni di terapia radiante tramite acceleratore lineare previste dalla vigente normativa, quali, a scopo esemplificativo e non esaustivo:

VISITA RADIOTERAPICA

VISITA RADIOTERAPICA PRETRATTAMENTO

STESURA PIANO DI TRATTAMENTO

VISITA DI CONTROLLO DI RADIOTERAPIA

VISITA RADIOTERAPICA ( FOLLOW-UP)

INDIVIDUAZIONE VOLUME BERSAGLIO E SIMULAZIONE RADIOLOGICA

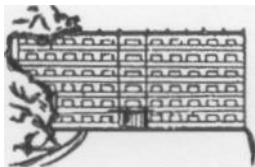

---

INDIVIDUAZIONE VOLUME BERSAGLIO E SIMULAZIONE CON TAC  
STUDIO FISICO DOSIMETRICO CON ELABORAZIONE SU SCANSIONE TAC  
DOSIMETRIA IN VIVO  
SCHERMATURA PERSONALIZZATA  
PREPARAZIONE COMPENSATORI SAGOMATI  
SISTEMA DI IMMOBILIZZAZIONE PERSONALIZZATA  
SEDUTE DI ACCELERATORE LINEARE CON CAMPO FISSO O DUE CONTRAPPOSTI  
SEDUTE DI ACCELERATORE LINEARE CON CAMPI MULTIPLI E DI MOVIMENTO  
SEDUTE DI ACCELERATORE LINEARE CON TECNICA FLASH  
SEDUTE DI ACCELERATORE LINEARE CON ELETTRONI  
RADIOTERAPIA STEREOTASSICA  
RADIOTERAPIA PALLIATIVA DEL DOLORE DA METASTASI OSSEE  
RICOSTRUZIONE 3D (TRIDIMENSIONALE STUDIO FISICO)

- b. Radiodiagnostica tradizionale, Tomografia Assiale Computerizzata (TAC), mammografia e ecografia: Direttore Tecnico Dott. Gennaro Maria Picone.

Apertura: dal lunedì al venerdì dalle ore 8:30 alle ore 13:30 e dalle ore 15:00 alle ore 18:30, il sabato dalle ore 8:30 alle ore 12:00.

Gli orari di prenotazione sono:

Dal lunedì al venerdì dalle ore 08.15 alle ore 14:00

dalle ore 15.00 alle ore 17:45

Il sabato dalle ore 08:15 alle ore 13:00

Ci si può prenotare venendo in Clinica di persona o telefonando al numero 081.87.48.164.

Eventuali variazioni dei sopracitati orari vengono tempestivamente comunicate all'utenza.

Di norma, i referti si ritirano il giorno dopo, presso la reception della casa di cura; solo le ecografie sono consegnate al termine dell'esame.

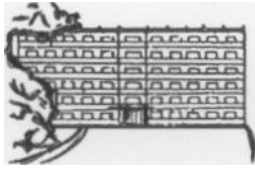

La Clinica Stabia è in grado di erogare in regime di accreditamento tutte le prestazioni di radiodiagnostica previste dalla vigente normativa, quali, a scopo esemplificativo e non esaustivo:

FISTOLOGRAFIA PARETE TORACICA

STRATIGRAFIA(TOMOGRAFIA)DELLA LARINGE

RX TESSUTI MOLLI FACCIA,CAPO E COLLO(Laringe,faringe,trachea

RX OSSA FACCIA,ORBITE,

STRATIGRAFIA TEMPOROMANDIBOLARE

RX CRANIO E SENI PARANASALI

RX SELLA TURCICA

RX CERVICALE

RX DORSALE

RX LOMBOSACRALE -SACRO-COCCIGEA

RX. COMPLETA DELLA COLONNA IN TOTO E DEL BACINO SOTTO CARICO

MAMMOGRAFIA BILATERALE

MAMMOGRAFIA MONOLATERALE

MAMMOGRAFIA CON TOMOSINTESI

STRATIGRAFIA POLMONARE BILATERALE

STRATIGRAFIA TORACICA MONOLATERALE

STRATIGRAFIA MEDIASTINO

SCHELETRO TORACICO COSTALE (COSTE-STERNO-TORACE BILATERALE)

SCHELETRO TORACICO MONOLATERALE STERNO E CLAVICOLA

TORACE

TELECUORE CON ESOFAGO BARITATO

TRACHEA

COLECISTOGRAFIA

DIGERENTE COMPLETO INCLUSO RX ESOFAGO

RX DEL TRATTO GASTROINTESTINALE SUP.(ESOFAG.STOMAC.DUODENO)

ESOFAGO CON CONTRASTO

RX ESOFAGO CON DOPPIO CONTRASTO

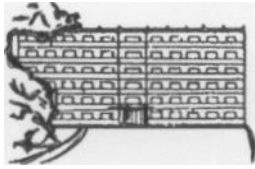

---

STOMACO DUODENO CON DOPPIO CONTRASTO  
TRATTO GASTROINTESTINALE INFERIORE  
CLISMA OPACO SEMPLICE  
CLISMA OPACO CON DOPPIO CONTRASTO  
STRATIGRAFIA LOGGE RENALI  
UROGRAFIA ENDOVENOSA + STRATIGRAFIA  
PIELOGRAFIA RETROGRADA MONOLATERALE  
PIELOGRAFIA RETROGRADA BILATERALE  
PIELOGRAFIA TRANSPIELOSTOMICA  
CISTOURETROGRAFIA RETROGRADA(CISTOGRAFIA,URETROGRAFIA)  
CISTOURETROGRAFIA MINZIONALE  
CISTOGRAFIA  
RADIOGRAFIA DELL' APPARATO URINARIO  
URETROGRAFIA  
ISTEROSALPINGOGRAFIA  
RX ADDOME  
RX SPALLA E ARTO SUPERIORE  
RX GOMITO ED AVAMBRACCIO  
RX POLSO E MANO  
RX PELVI E ANCA  
RX FEMORE,GINOCCHIO,GAMBA  
RX PIEDE E CAVIGLIA  
RX DEGLI ARTI INFERIORI E DEL BACINO SOTTO CARICO  
RADIOGRAFIA ASSIALE DELLA ROTULA  
SCHELETRO IN TOTO  
POLSO E MANO SX. PER ETA' OSSEA  
STRATIGRAFIA DI SEGMENTO SCHELETRICO  
FISTOLOGRAFIA DELL'ARTO SUPERIORE  
FISTOLOGRAFIA DELL'ARTO INFERIORE  
LOCALIZZAZIONE RADIOLOGICA CORPO ESTRANEO

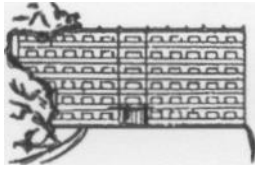

STRATIGRAFIA DELLE GHIANDOLE SALIVARI  
ECOGRAFIA CARDIACA  
ASPIRAZIONE TIROIDEA ECO-GUIDATA  
BIOPSIA TIROIDEA ECO-GUIDATA  
AGOBIOPSIA LINFONODALE ECO-GUIDATA  
ASPIRAZIONE PERCUTANEA DEL FEGATO ECO-GUIDATA  
BIOPSIA PERCUTANEA DELLA COLECISTI E DEI DOTTI BILIARI  
BIOPSIA PERCUTANEA AGOBIOPSIA ECO GUID.DI MASSA INTRADDOMINALE  
BIOPSIA TRANSPERINEALE PROSTATA  
BIOPSIA DEI TESSUTI MOLLI  
BIOPSIA ECO GUIDATA DEI TESSUTI MOLLI(PAR.TORACE-CUTE-SOTTOC  
BIOPSIA ECO GUIDATA DELLA MAMMELLA  
ASPIRAZIONE PERCUTANEA DI CISTI DELLA MAMMELLA  
ECOGRAFIA CAPO E COLLO  
ECOGRAFIA MAMMARIA BILATERALE  
ECOGRAFIA MAMMELLA  
ECOGRAFIA POLMONARE  
ECO-COLOR DOPPLER MAMMELLA  
ECOGRAFIA ADDOME SUPERIORE  
ECO-COLOR DOPPLER FEGATO E VIE BILIARI  
ECO COLOR DOPPLER PANCREAS  
ECO COLOR DOPPLER MILZA  
ECO COLOR DOPPLER RENI E SURRENI  
ECOGRAFIA ADDOME INFERIORE  
ECO COLOR DOPPLER ADDOME INFERIORE  
ECOGRAFIA ADDOME COMPLETO  
ECOGRAFIA DEI GROSSI VASI ADDOMINALI  
ECO DOPPLERGRAFIA ARTI SUP O INFER DISTRETTUALE  
ECOGRAFIA OVARICA  
CAVO ASCELLARE(ECO CUTE E SOTTOCUTE)

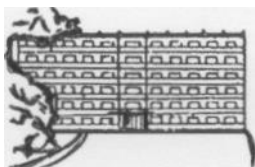

ECOGRAFIA OSTEOARTICOLARE  
ECOGRAFIA MUSCOLO TENDINEA  
ECOGRAFIA DEL PENE  
ECOGRAFIA TESTICOLARE  
ECOGRAFIA TRANSVAGINALE  
ECOGRAFIA TRANS-RETTALE  
SCIALO TC  
TAC CRANIO SENZA CONTRASTO(SELLA TURCICA-ORBITE)  
TAC CRANIO CON E SENZA MEZZO DI CONTRASTO  
TAC MASSICCIO FACCIALE S.CONT(MASCELLARE,SENI PARAN,ETMOIDE  
TAC MASSICCIO FACCIALE CON E SENZA MDC (TEMPOREMANDIBOLARE)  
TAC ORECCHIO SENZA MDC (MEDIO INT.ROCCHIE PETROSE,MASTOIDI)  
TAC ORECCHIO CON E SENZA MDC  
TAC COLLO SENZA MDC (GHIAN.SALIV.TIROIDE,PAROTIR.LARINGE-FAR  
TAC COLLO CON E SENZA MDC  
TAC TORACE SENZA MDC(POLM.AORTA,TORAC,TRACHEA,ESOF.COSTE-MED  
TAC TORACE SENZA E CON MDC  
TAC RENI SENZA MDC(LOGGE REN E SURREN.RETROPERITONEO,PSOAS)  
TAC RENI SENZA E CON MDC  
TAC ADDOME SUPER.SENZA MDC(FEG.PANCREAS,MILZA,STOMACO  
TAC ADDOME SUPERIORE CON MDC  
TAC ADDOME INFER.SENZA MDC(PELVI,COLONRETTO,VESC.UTERO,PROST  
TAC ADDOME INFERIORE CON E SENZA MDC  
TAC ADDOME COMPLETO SENZA MDC  
TAC ADDOME COMPLETO CON E SENZA MEZZO DI CONTRASTO  
TAC SPINALE RACHIDE O SPECO VERTEBRALE SENZA MDC  
TAC SPINALE RACHIDE O SPECO VERTEBRALE SENZA E CON MDC  
TAC ARTO SUPERIORE SENZA MDC  
TAC ARTO SUPERIORE CON E SENZA MDC  
TAC BACINO (BACINO-ANCHE-ARTIC.SACRO-ILIACHE)

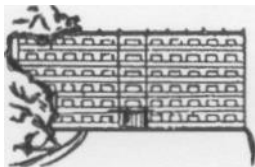

TAC ARTO INF.SENZA MDC(GINOC.FEMO.ART.COXO FEMOR.GAM.CAV.PIE  
TAC ARTO INFERIORE CON E SENZA MDC  
TAC SPINALE (OGNI METAMERO IN PIU')  
MOC o DENSITOMETRIA OSSEA CON TC  
RICOSTRUZIONE TAC 3D IN CORSO DI STUDIO FISICO-DOSIMETRICO

Sono inoltre presenti le seguenti attività ambulatoriali non accreditate:

a. Chirurgia; urologia; otorinolaringoiatria; oculistica; medicina/cardiologia.

I responsabili delle varie branche sono i Dottori:

- Dott. Antonio Franco: Medicina/Cardiologia
- Dott. Roberto Rea: Chirurgia
- Dott. Giancarlo Capasso: Otorinolaringoiatria
- Dott. Giuseppe Scognamiglio: Urologia
- Dott. Luigi Conti: Oculistica

Gli orari di prenotazione sono:

Dal lunedì al venerdì dalle ore 08:15 alle ore 14:00

dalle ore 15:00 alle ore 17:45

Il sabato dalle ore 08:15 alle ore 13:00

Ci si può prenotare venendo in Clinica di persona o telefonando ai numeri:  
081.87.48.111 (reception) o 081.87.48.164 (amministrazione).

Le prestazioni eseguibili sono le seguenti:

## **PRESTAZIONI AMBULATORIALI COMUNI ALLE VARIE BRANCHE**

### Descrizione

ANAMNESI E VALUTAZIONE, DEFINITE BREVI

ANAMNESI E VALUTAZIONE, DEFINITE COMPLESSIVE

CONSULTO, DEFINITO COMPLESSIVO

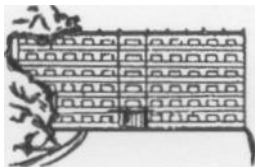

VISITA GENERALE

**PRESTAZIONI AMBULATORIALI DI MEDICINA / CARDIOLOGIA**

Descrizione
ECOGRAFIA CARDIACA
ECODOPPLERGRAFIA CARDIACA
ECOCOLORDOPPLERGRAFIA CARDIACA
ECO(COLOR)DOPPLERGRAFIA CARDIACA TRANSESOFAGEA
ECOCARDIOGRAMMA FETALE
ECO(COLOR)DOPPLER DEI TRONCHI SOVRAAORTICI
ECOGRAFIA DEGLI ARTI SUPERIORI O INFERIORI O DISTRETTUALE, ARTERIOSA O VENOSA
ECO(COLOR)DOPPLERGRAFIA DEGLI ARTI SUPERIORI O INFERIORI O DISTRETTUALE, ARTERIOSA O VENOSA
(LASER)DOPPLERGRAFIA DEGLI ARTI SUPERIORI O INFERIORI
TEST CARDIOVASCOLARE DA SFORZO CON PEDANA MOBILE
TEST DA SFORZO DEI DUE GRADINI DI MASTERS
TEST CADIOVASCOLARE DA SFORZO CON CICLOERGOMETRO
ELETTROCARDIOGRAMMA DINAMICO
ELETTROCARDIOGRAMMA
MONITORAGGIO ELETTROCARDIOGRAFICO
MONITORAGGIO CONTINUO [24 Ore] DELLA PRESSIONE ARTERIOSA
INIEZIONE PERIARTERIOSA
INSTILLAZIONE GENITOURINARIA
INIEZIONE DI STEROIDI
INFUSIONE DI SOSTANZE ORMONALI
SPIROMETRIA SEMPLICE
SPIROMETRIA GLOBALE
TEST DI BRONCODILATAZIONE FARMACOLOGICA



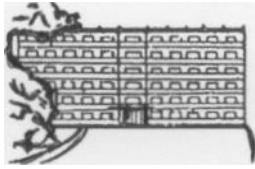

---

PROVA BRONCODINAMICA CON BRONCOSTRITTORE SPECIFICO O ASPECIFICO  
PROVA BRONCODINAMICA CON BRONCOSTRITTORE SPECIFICO  
RESISTENZE DELLE VIE AEREE  
SPIROMETRIA GLOBALE CON TECNICA PLETISMOGRAFICA  
DIFFUSIONE ALVEOLO-CAPILLARE DEL CO  
COMPLIANCE POLMONARE STATICA E DINAMICA  
DETERMINAZIONE DEL PATTERN RESPIRATORIO A RIPOSO  
VALUTAZIONE DELLA VENTILAZIONE E DEI GAS ESPIRATI E RELATIVI PARAMETRI  
DETERMINAZIONE DELLE MASSIME PRESSIONI INSPIRATORIE ED ESPIRATORIE O  
TRANS-DIAFRAMMATICHE  
PROVA DA SFORZO CARDIORESPIRATORIO  
TEST DEL CAMMINO  
EMOGASANALISI ARTERIOSA SISTEMICA  
EMOGASANALISI DURANTE RESPIRAZIONE DI O<sub>2</sub> AD ALTA CONCENTRAZIONE  
EMOGASANALISI DURANTE RESPIRAZIONE DI O<sub>2</sub> A BASSA CONCENTRAZIONE  
MONITORAGGIO TRANSCUTANEO DI O<sub>2</sub> E CO<sub>2</sub>  
MONITORAGGIO INCRUENTO DELLA SATURAZIONE ARTERIOSA  
EMOGASANALISI PRIMA E DOPO IPERVENTILAZIONE  
EMOGASANALISI DI SANGUE MISTO VENOSO  
RESPIRAZIONE A PRESSIONE POSITIVA INTERMITTENTE  
ALTRE PROCEDURE RESPIRATORIE  
RESPIRAZIONE A PRESSIONE POSITIVA INTERMITTENTE  
ANAMNESI E VALUTAZIONE, DEFINITE BREVI  
ANAMNESI E VALUTAZIONE, DEFINITE COMPLESSIVE  
CONSULTO, DEFINITO COMPLESSIVO  
VISITA GENERALE  
FASCIATURA SEMPLICE  
TERAPIA EDUCAZIONALE DEL DIABETICO  
TERAPIA EDUCAZIONALE DEL DIABETICO  
ALTRA IRRIGAZIONE DI FERITA

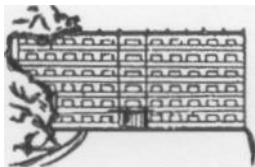

IMMUNIZZAZIONE PER ALLERGIA

IMMUNIZZAZIONE PER MALATTIA AUTOIMMUNE

INFUSIONE DI IMMUNOGLOBULINE ENDOVENA

INIEZIONE O INFUSIONE DI SOSTANZE CHEMIOTERICAPICHE PER TUMORE, NON CLASSIFICATE ALTROVE

**PRESTAZIONI AMBULATORIALI DI UROLOGIA**

Descrizione
ASPIRAZIONE PERCUTANEA RENALE
URETEROSCOPIA
CISTOSTOMIA PERCUTANEA
CISTOSCOPIA [TRANSURETRALE]
CISTOSCOPIA [TRANSURETRALE] CON BIOPSIA
ESAME URODINAMICO INVASIVO
RESEZIONE TRANSURETRALE DI LESIONE VESCICALE O NEOPLASIA
CATETERISMO VESCICALE
URETROSCOPIA
BIOPSIA DELL' URETRA
ASPORTAZIONE O ELETTROCOAGULAZIONE DI LESIONE O TESSUTO DELL'URETRA
MEATOPLASTICA URETRALE
URETROTOMIA ENDOSCOPICA
DILATAZIONE URETRALE
DILATAZIONI URETRALI PROGRESSIVE
RIMOZIONE [ENDOSCOPICA] DI CALCOLO URETRALE
CATETERIZZAZIONE URETERALE
DRENAGGIO ASCESSO PROSTATICO
BIOPSIA TRANSPERINEALE [PERCUTANEA] [AGOBIOPSIA] DELLA PROSTATA
BIOPSIA TRANSPERINEALE [PERCUTANEA] [AGOBIOPSIA] DELLA PROSTATA
BIOPSIA [PERCUTANEA] DELLE VESCICOLE SEMINALI

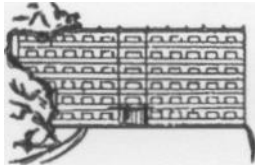

ASPIRAZIONE PERCUTANEA [CITOASPIRAZIONE] DELLA PROSTATA  
INCISIONE E DRENAGGIO DELLO SCROTO E DELLA TUNICA VAGINALE  
PUNTURA EVACUATIVA DI IDROCELE DELLA TUNICA VAGINALE  
BIOPSIA [PERCUTANEA] [AGOBIOPSIA] DEL TESTICOLO  
DEROTAZIONE DEL FUNICOLO E DEL TESTICOLO  
LEGATURA DEI DOTTI DEFERENTI  
BIOPSIA DEL PENE  
BALANOSCOPIA  
FRENULOTOMIA  
LIBERAZIONE DI SINECHIE PENIENE  
ECO(COLOR)DOPPLER DEI RENI E DEI SURRENI  
ECO(COLOR)DOPPLER DELL'ADDOME INFERIORE  
ECOGRAFIA TRANSRETTALE  
CISTOMETROGRAFIA  
UROFLUSSOMETRIA  
PROFILO PRESSORIO URETRALE  
INSTILLAZIONE GENITOURINARIA  
RIMOZIONE DI CORPO ESTRANEO INTRALUMINALE DALL'URETRA, SENZA INCISIONE  
RIMOZIONE DI CORPO ESTRANEO DA SCROTO E PENE, SENZA INCISIONE  
INFILTRAZIONE PERINEALE  
INFILTRAZIONE MEDICAMENTOSA DEL PENE  
INIEZIONE ENDOCAVERNOSA DI FARMACI  
INIEZIONE INTRA O PERIURETRALE  
MASSAGGIO PROSTATICO  
STIRAMENTO DEL PREPUZIO

**PRESTAZIONI AMBULATORIALI DI CHIRURGIA**

Descrizione

ASPIRAZIONE NELLA REGIONE TIROIDEA

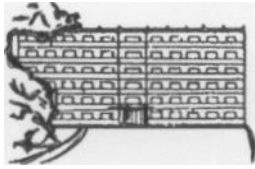

BIOPSIA [PERCUTANEA] [AGOBIOPSIA] DELLA TIROIDE  
BIOPSIA [PERCUTANEA] [AGOBIOPSIA] ECO-GUIDATA DELLA TIROIDE  
BIOPSIA DELLE PARATIROIDI  
BIOPSIA DELLA PLEURA  
TORACENTESI  
TORACENTESI (TC GUIDATA)  
BIOPSIA DI STRUTTURE LINFATICHE  
AGOBIOPSIA LINFONODALE ECO-GUIDATA  
AGOBIOPSIA LINFONODALE TC-GUIDATA  
BIOPSIA [AGOBIOPSIA] DEL MIDOLLO OSSEO  
ASPORTAZIONE LOCALE DI LESIONE O TESSUTO DEL RETTO  
INCISIONE DI ASCESSO PERIANALE  
ALTRA INCISIONE DI TESSUTI PERIANALI  
FISTULOTOMIA ANALE  
BIOPSIA DELL' ANO  
ASPORTAZIONE ENDOSCOPICA O DEMOLIZIONE DI LESIONE O TESSUTO DELL'ANO  
ALTRA ASPORTAZIONE O DEMOLIZIONE LOCALE DI LESIONE O TESSUTO DELL'ANO  
INIEZIONI DELLE EMORROIDI  
LEGATURA DELLE EMORROIDI  
ASPORTAZIONE DELLE EMORROIDI  
RIMOZIONE DI EMORROIDI TROMBIZZATE  
SFINTEROTOMIA ANALE  
BIOPSIA [PERCUTANEA][AGOBIOPSIA] DEL FEGATO  
BIOPSIA [PERCUTANEA][AGOBIOPSIA] DEL FEGATO TC-GUIDATA  
ASPIRAZIONE PERCUTANEA DEL FEGATO  
BIOPSIA PERCUTANEA DELLA COLECISTI E DEI DOTTI BILIARI  
BIOPSIA DELLA PARETE ADDOMINALE O DELL' OMBELICO  
BIOPSIA [PERCUTANEA][AGOBIOPSIA] DI MASSA INTRAADDOMINALE  
BIOPSIA [PERCUTANEA][AGOBIOPSIA] ECO-GUIDATA DI MASSA INTRAADDOMINALE  
DRENAGGIO PERCUTANEO ADDOMINALE

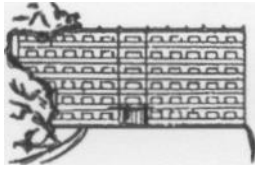

DRENAGGIO TC-GUIDATO PERCUTANEO ADDOMINALE  
ALTRA INCISIONE DEI TESSUTI MOLLI  
BIOPSIA DEI TESSUTI MOLLI  
BIOPSIA ECO-GUIDATA DEI TESSUTI MOLLI  
ASPORTAZIONE DI LESIONE DELLE FASCE TENDINEE  
INIEZIONE DI SOSTANZE TERAPEUTICHE AD AZIONE LOCALE ALL' INTERNO DI  
ALTRI TESSUTI MOLLI  
MASTOTOMIA  
BIOPSIA [PERCUTANEA][AGOBIOPSIA] DELLA MAMMELLA  
BIOPSIA ECO-GUIDATA DELLA MAMMELLA  
ASPORTAZIONE O DEMOLIZIONE DI TESSUTO DELLA MAMMELLA, NAS  
ASPORTAZIONE LOCALE DI LESIONE DELLA MAMMELLA  
ASPIRAZIONE PERCUTANEA DI CISTI DELLA MAMMELLA  
ASPIRAZIONE DELLA CUTE E DEL TESSUTO SOTTOCUTANEO  
INCISIONE DI CISTI O SENO PILONIDALE  
INCISIONE CON DRENAGGIO DELLA CUTE E DEL TESSUTO SOTTOCUTANEO  
INCISIONE CON RIMOZIONE DI CORPO ESTRANEO DA CUTE E TESSUTO  
SOTTOCUTANEO  
BIOPSIA DELLA CUTE E DEL TESSUTO SOTTOCUTANEO  
RIMOZIONE ASPORTATIVA DI FERITA, INFEZIONE O USTIONE  
RIMOZIONE DI UNGHIA, MATRICE UNGUEALE O PLICA UNGUEALE  
CURETTAGE DI UNGHIA, MATRICE UNGUEALE O PLICA UNGUEALE  
RIMOZIONE NON ASPORTATIVA DI FERITA, INFEZIONE O USTIONE  
RIPARAZIONE DI DIFETTI DEL VISO  
DILATAZIONE DEL RETTO  
DILATAZIONE DELLO SFINTERE ANALE  
RIDUZIONE MANUALE DI PROLASSO RETTALE  
RIDUZIONE MANUALE DI ERNIA  
RIMOZIONE DI CORPO ESTRANEO INTRALUMINALE DA STOMA ARTIFICIALE, SENZA  
INCISIONE

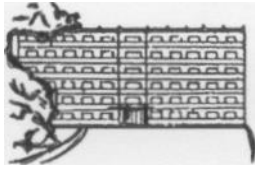

RIMOZIONE DI CORPO ESTRANEO, NAS  
RIMOZIONE DI CORPO ESTRANEO SUPERFICIALE DA TESTA E COLLO, SENZA INCISIONE  
RIMOZIONE DI ALTRO CORPO ESTRANEO DAL TRONCO ECCETTO SCROTO, PENE E VULVA, SENZA INCISIONE  
RIMOZIONE DI CORPO ESTRANEO DALLA MANO, SENZA INCISIONE  
RIMOZIONE DI CORPO ESTRANEO DALL'ARTO SUPERIORE ECCETTO LA MANO, SENZA INCISIONE  
RIMOZIONE DI CORPO ESTRANEO DAL PIEDE, SENZA INCISIONE  
RIMOZIONE DI CORPO ESTRANEO DALL'ARTO INFERIORE ECCETTO IL PIEDE, SENZA INCISIONE  
INFILTRAZIONE DI CHELOIDE  
RIMOZIONE ASPORTATIVA DI FERITA, INFEZIONE O USTIONE  
ASPORTAZIONE RADICALE DI LESIONE DELLA CUTE  
SUTURA ESTETICA DI FERITA DEL VOLTO  
SUTURA ESTETICA DI FERITA IN ALTRI DISTRETTI DEL CORPO  
ALTRA SUTURA ESTETICA DI FERITA IN ALTRI DISTRETTI DEL CORPO  
INNESTO CUTANEO, NAS  
INNESTO DI CUTE A PIENO SPESSORE NELLA MANO  
ALTRO INNESTO DI CUTE NELLA MANO  
CORREZIONE DI CICATRICE O BRIGLIA RETRATTILE DELLA CUTE  
MEDICAZIONE DI USTIONI  
MINISTRIPPING DI VENE VARICOSE DELL'ARTO INFERIORE  
PUNTURA DI ARTERIA  
INIEZIONE INTRAVENOSA DI SOSTANZE SCLEROSANTI  
ECO(COLOR)DOPPLER DEI TRONCHI SOVRAAORTICI  
ECOGRAFIA DI GROSSI VASI ADDOMINALI  
ECOGRAFIA DEGLI ARTI SUPERIORI O INFERIORI O DISTRETTUALE, ARTERIOSA O VENOSA  
ECO(COLOR)DOPPLERGRAFIA DEGLI ARTI SUPERIORI O INFERIORI O DISTRETTUALE,

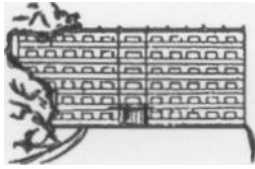

ARTERIOSA O VENOSA

INIEZIONE PERIARTERIOSA

BIOPSIA [ENDOSCOPICA] DELL' ESOFAGO

pH METRIA ESOFAGEA (24 ORE)

ASPORTAZIONE O DEMOLIZIONE ENDOSCOPICA DI LESIONE O TESSUTO ESOFAGEO

ASPORTAZIONE DI LESIONE O TESSUTO ESOFAGEO O RICANALIZZAZIONE  
ENDOSCOPICA

ASPORTAZIONE O DEMOLIZIONE LOCALE DI LESIONE O TESSUTO DELLO STOMACO  
PER VIA ENDOSCOPICA

BIOPSIA [ENDOSCOPICA] DELLO STOMACO

ESOFAGOGASTRODUODENOSCOPIA [EGD]

BIOPSIA [ENDOSCOPICA] DELL' INTESTINO TENUE

ESOFAGOGASTRODUODENOSCOPIA [EGD] CON BIOPSIA

COLONSCOPIA CON ENDOSCOPIO FLESSIBILE

COLONSCOPIA - ILEOSCOPIA RETROGRADA

SIGMOIDOSCOPIA CON ENDOSCOPIO FLESSIBILE

BIOPSIA [ENDOSCOPICA] DELL' INTESTINO CRASSO

POLIPECTOMIA ENDOSCOPICA DELL' INTESTINO CRASSO

ASPORTAZIONE O DEMOLIZIONE LOCALE DI LESIONE O TESSUTO DELL' INTESTINO  
CRASSO PER VIA ENDOSCOPICA

PROCTOSIGMOIDOSCOPIA CON ENDOSCOPIO RIGIDO

BIOPSIA [ENDOSCOPICA] DEL RETTO

MANOMETRIA ANO-RETTALE

ASPORTAZIONE LOCALE DI LESIONE O TESSUTO DEL RETTO

ANOSCOPIA

ECOGRAFIA DELL' ADDOME SUPERIORE

ECO(COLOR)DOPPLER DEL FEGATO E DELLE VIE BILIARI

ECO(COLOR)DOPPLER DEL PANCREAS

ECO(COLOR)DOPPLER DELLA MILZA

ECOGRAFIA ADDOME COMPLETO

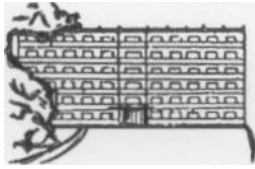

MANOMETRIA ESOFAGEA

MANOMETRIA ESOFAGEA 24 Ore

RIMOZIONE DI CORPO ESTRANEO INTRALUMINALE DALL'ESOFAGO, SENZA INCISIONE

RIMOZIONE DI CORPO ESTRANEO INTRALUMINALE DALLO STOMACO E DALL'INTESTINUO TENUE, SENZA INCISIONE

RIMOZIONE DI CORPO ESTRANEO INTRALUMINALE DA RETTO E ANO, SENZA INCISIONE

### **PRESTAZIONI AMBULATORIALI ORL**

#### Descrizione

INCISIONE DEL CANALE UDITIVO ESTERNO E DEL PADIGLIONE AURICOLARE

BIOPSIA DELL'ORECCHIO ESTERNO

ASPORTAZIONE O DEMOLIZIONE DI ALTRA LESIONE DELL'ORECCHIO ESTERNO

MIRINGOTOMIA

BIOPSIA DELL'ORECCHIO MEDIO

INTERVENTI SULLA TUBA DI EUSTACHIO

CONTROLLO DI EPISTASSI MEDIANTE TAMPONAMENTO NASALE ANTERIORE

CONTROLLO DI EPISTASSI MEDIANTE TAMPONAMENTO NASALE POSTERIORE (E ANTERIORE)

CONTROLLO DI EPISTASSI MEDIANTE CAUTERIZZAZIONE (E TAMPONAMENTO)

BIOPSIA DEL NASO

ASPORTAZIONE O DEMOLIZIONE LOCALE DI LESIONE INTRANASALE

RIDUZIONE CHIUSA DI FRATTURA NASALE NON A CIELO APERTO

LISI DI ADERENZE DEL NASO

PUNTURA DEI SENI NASALI PER ASPIRAZIONE O LAVAGGIO

INCISIONE DELL' UGOLA

INCISIONE E DRENAGGIO ASCESSO PERITONSILLARE

BIOPSIA FARINGEA



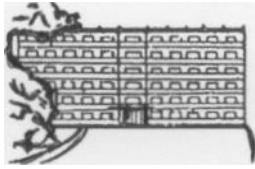

LARINGOSCOPIA

LARINGOSCOPIA INDIRETTA

BIOPSIA [ENDOSCOPICA] DELLA LARINGE

STUDIO DEL NISTAGMO SPONTANEO O POSIZIONALE

ESAME AUDIOMETRICO TONALE

IMPEDENZOMETRIA

VALUTAZIONE AUDIOLOGICA

TEST CLINICO DELLA FUNZIONALITA' VESTIBOLARE

ESAME CLINICO DELLA FUNZIONALITA' VESTIBOLARE

ALTRI TEST AUDIOMETRICI O DELLA FUNZIONALITA' VESTIBOLARE

ESAME DELL' UDITO NAS

IRRIGAZIONE DELL'ORECCHIO

RIMOZIONE DI CORPO ESTRANEO INTRALUMINALE DALL'ORECCHIO, SENZA INCISIONE

RIMOZIONE DI CORPO ESTRANEO INTRALUMINALE DAL NASO, SENZA INCISIONE

RIMOZIONE DI CORPO ESTRANEO INTRALUMINALE DALLA FARINGE, SENZA INCISIONE

RIMOZIONE DI CORPO ESTRANEO INTRALUMINALE DALLA LARINGE, SENZA INCISIONE

### **PRESTAZIONI AMBULATORIALI DI OCULISTICA**

Descrizione
INCISIONE DEL MARGINE PALPEBRALE
APERTURA DI BLEFARORRAFIA
ALTRA INCISIONE DELLA PALPEBRA
BIOPSIA DELLA PALPEBRA
ASPORTAZIONE DI CALAZIO
ASPORTAZIONE DI ALTRA LESIONE MINORE DELLA PALPEBRA
ASPORTAZIONE DI LESIONE MAGGIORE DELLA PALPEBRA, NON A TUTTO SPESSORE

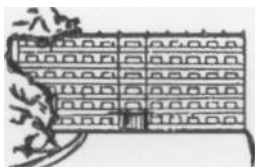

ASPORTAZIONE DI LESIONE MAGGIORE DELLA PALPEBRA, A TUTTO SPESSORE  
DEMOLIZIONE DI LESIONE DELLA PALPEBRA  
RIPARAZIONE DI ENTROPION O ECTROPION CON TECNICA DI SUTURA  
RIPARAZIONE DI ENTROPION O ECTROPION CON RESEZIONE CUNEIFORME  
RIPARAZIONE DI ENTROPION O ECTROPION CON RICOSTRUZIONE DELLA PALPEBRA  
BLEFARORRAFIA  
RIPARAZIONE LINEARE DI LACERAZIONE DELLA PALPEBRA E DELLE SOPRACCIGLIA  
RIPARAZIONE DI LACERAZIONE DELLA PALPEBRA INTERESSANTE IL MARGINE  
PALPEBRALE, NON A TUTTO SPESSORE  
ALTRA RIPARAZIONE DI LACERAZIONE DELLA PALPEBRA, NON A TUTTO SPESSORE  
RIPARAZIONE DI LACERAZIONE DELLA PALPEBRA INTERESSANTE IL MARGINE  
PALPEBRALE, A TUTTO SPESSORE  
INCISIONE DELLA GHIANDOLA LACRIMALE  
BIOPSIA DELLA GHIANDOLA LACRIMALE  
BIOPSIA DEL SACCO LACRIMALE  
ALTRE PROCEDURE DIAGNOSTICHE SULL'APPARATO LACRIMALE  
SPECILLAZIONE DEL PUNTO LACRIMALE  
SPECILLAZIONE DEI CANALICOLI LACRIMALI  
SPECILLAZIONE DEL DOTTO NASO-LACRIMALE  
INCISIONE DEL PUNTO LACRIMALE  
INCISIONE DEI CANALICOLI LACRIMALI  
INCISIONE DEL SACCO LACRIMALE  
ALTRA INCISIONE DELLE VIE LACRIMALI  
ASPORTAZIONE DEL SACCO E DELLE VIE LACRIMALI  
BIOPSIA DELLA CONGIUNTIVA  
ASPORTAZIONE DI LESIONE O TESSUTO DELLA CONGIUNTIVA  
DEMOLIZIONE DI LESIONE DELLA CONGIUNTIVA  
ALTRI INTERVENTI DI DEMOLIZIONE DELLA CONGIUNTIVA  
CONGIUNTIVOPLASTICA  
RIPARAZIONE DI LACERAZIONE DELLA CONGIUNTIVA

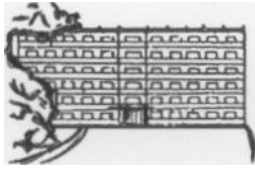

---

INIEZIONE SOTTOCONGIUNTIVALE  
TRASPOSIZIONE DELLO PTERIGIUM  
ASPORTAZIONE DELLO PTERIGIUM CON INNESTO DELLA CORNEA  
ALTRA ASPORTAZIONE DELLO PTERIGIUM  
TERMOCAUTERIZZAZIONE DI LESIONI DELLA CORNEA  
TATUAGGIO DELLA CORNEA  
APPLICAZIONE TERAPEUTICA DILENTE A CONTATTO  
CORREZIONE DEI VIZI DI REFRAZIONE  
CORREZIONE DI ALTERAZIONI CORNEALI  
IRIDECTOMIA  
DEMOLIZIONE DI LESIONE DELL' IRIDE, NON ESCISSIONALE  
CICLOCRIOTERAPIA  
SVUOTAMENTO TERAPEUTICO DELLA CAMERA ANTERIORE  
CAPSULOTOMIA YAG-LASER PER CATARATTA SECONDARIA  
DEMOLIZIONE DI LESIONE CORIORETINICA MEDIANTE CRIOTERAPIA  
RIPARAZIONE DI LACERAZIONE DELLA RETINA MEDIANTE FOTOCOAGULAZIONE  
CON ARGON (LASER)  
INIEZIONE RETROBULBARE DI SOSTANZE TERAPEUTICHE  
ESAME PARZIALE DELL'OCCHIO  
ESAME COMPLESSIVO DELL'OCCHIO  
STUDIO DELLA TOPGRAFIA CORNEALE  
STUDIO DEL CAMPO VISIVO  
STUDIO DELLA SENSIBILITA' AL COLORE  
ESAME DEL FUNDUS OCULI  
ESOFTALMOMETRIA  
FOTOGRAFIA DEL FUNDUS  
ANGIOGRAFIA CON FLUORESCEINA O ANGIOSCOPIA OCULARE  
ECOGRAFIA OCULARE  
PACHIMETRIA CORNEALE  
TEST DI PROVOCAZIONE E ALTRI TEST PER IL GLAUCOMA

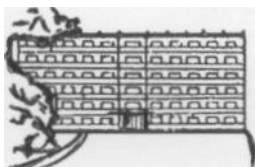

## IRRIGAZIONE DELL'OCCHIO

### RIMOZIONE DI CORPO ESTRANEO SUPERFICIALE DALL'OCCHIO, SENZA INCISIONE

- b. Laboratorio di analisi (Laboratorio generale di base con annessi settori specializzati di (a.1) Chimica-Clinica, (a.2) Microbiologia e Sieroimmunologia e (a.5) Citoistopatologia.

Direttore del Laboratorio, nonché Responsabile del settore specializzato di Chimica Clinica (a.1) è il Dott. Fulvio Perrone.

Responsabile dei settori specializzati di Citoistopatologia (a.5) e di Microbiologia e Sieroimmunologia (a.2) è il Dott. Antonio Quartuccio.

Gli orari di prenotazione sono:

Dal lunedì al venerdì dalle ore 08:15 alle ore 14:00

dalle ore 15:00 alle ore 17:45

Il sabato

dalle ore 08:15 alle ore 13:00

Ci si può prenotare venendo in Clinica di persona o telefonando ai numeri:  
081.87.48.191 o 081.87.48.192.

Le prestazioni eseguibili sono le seguenti:

17 CHETOSTEROIDI URINARI

17 IDROSSICORTICOIDI

17 OH PROGESTERONE

AC VALPROICO

ACIDO FOLICO

ACIDO VANILMANDELICO

ACTH

ADRENALINA – NORADRENALINA

ADRENALINA – NORADRENALINA

ALANINA AMINO TRANSFERASI GPT

ALBUMINA

ALDOLASI

ALDOSTERONE CLINO

ALDOSTERONE ORTHO

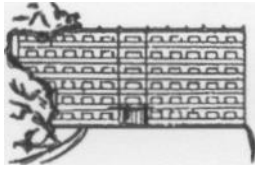

ALFA 1 ANTITRIPSINA  
ALFA 1-FETOPROTEINA  
ALFA-AMILASI (S)  
ALFA-AMILASI (U)  
AMMONIO  
ANDROSTENEDILOLO GLUCORONIDE  
ANTI DNA NATIVO  
ANTI ENDOMISIO  
ANTI CHLAMIDIA IGG  
ANTI CHLAMIDIA IGM  
ANTI FOSFOLIPIDI IGG  
ANTI FOSFOLIPIDI IGM  
ANTI HELICOBACTER PYLORI IGG  
ANTI HELICOBACTER PYLORI IGM  
ANTI HERPES I E II IGG  
ANTI HERPES I E II IGM  
ANTI MICROSOMIALI  
ANTI MYCOPLASMA IGG  
ANTI MYCOPLASMA IGM  
ANTI PERTOSSE IGG  
ANTI PERTOSSE IGM  
ANTI RECETTORI DEL TSH  
ANTI SPERMATOZOI  
ANTI TIREOGLOBULINA  
ANTI TIREOPERROSSIDASI  
ANTI TRANSGLUTAMINASI  
ANTI VARICELLA IGG  
ANTI VARICELLA IGM  
ANTI-CARDIOLIPINA IGG  
ANTI-CARDIOLIPINA IGM

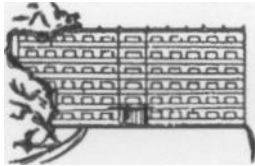

---

ANTICORPI ANTI ECHINOCOCCO (IDA TEST )  
ANTIGENE CARBOIDRATICO 50 (CA 50)  
ANTI-GLIADINA IG  
ANTI-GLIADINA IGA-  
ANTI-HCV  
ANTI-HIV I E II  
ANTI-MITOCONDRI  
ANTI-MUSCOLO LISCIO  
ANTI-NUCLEO  
ANTITROMBINA III  
APOLIPOPROTEINA A  
APOLIPOPROTEINA B  
APTOGLOBINA  
ASPARTATO AMINO TRANSFERASI GOT  
BATTERI ANTIBIOGRAMMA DA COLTURA KIRBY BAUER  
BATTERI DA COLTURA IDENTIFICAZIONE  
BETA2-MICROGLOBULINA  
BETA-HCG  
BILIRUBINEMIA TOT  
BILIRUBINEMIA TOT E FRAZ  
CA125  
CA153  
CA19.9  
CALCIO TOT(S)  
CALCIO TOT(U)  
CALCITONINA  
CANNABINOIDI URINARI  
CARBAMAZEPINA  
CATENA K  
CATENA L

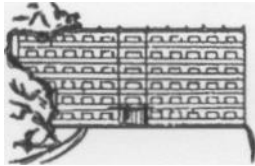

CEA  
CERULOPLASMINA  
CICLOSPORINA  
CITOMEGALOVIRUS ANTICORPI EIA IGG  
CITOMEGALOVIRUS ANTICORPI EIA IGM  
CLEARANCE CREATININA  
CLORURO(S)  
CLORURO(U)  
COLESTEROLO HDL  
COLESTEROLO LDL  
COLESTEROLO TOT  
COLINESTERASI  
COMPLEMENTO C4  
COMPLEMENTO FRAZ C3  
COOMBS DIRETTO  
COOMBS INDIRETTO  
CORTISOLO  
CORTISOLO URINARIO  
CREATININA(S)  
CREATININA(U)  
CREATINKINASI  
CREATINKINASI -ISOENZIMA MB  
CRIOGLOBULINE  
CYFRA 21.1  
DELTA-4-ANDROSTENEDIONE  
DHEA  
DHEA-S  
DIIDROTESTOSTERONE  
ELETTROFORESI PROTEINE  
EMOCROMO

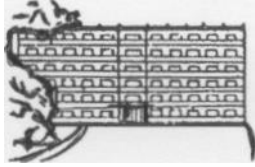

ENA

ENOLASI NEURONE SPECIFICA NSE

ENTEROBIUS VERMICULARIS (OSSIURI) RICERCA MICROSCOPICANELLE FECI  
(MATERIALE PERIANALE) SU CELLOPHAN ADESIVO(SCOTCH TEST)

ES. LIQUIDO SEMINALE

ESAME CHIMICO DEL CALCOLO URINARIO

ESAME COLTURALE (APP.GENITOURINARIO ):TAMPONE VAGINALE

ESAME COLTURALE (APP.GENITOURINARIO):TAMPONE URETRALE

ESAME COLTURALE (CAMP.BIOL.DIV.):ESPETTORATO

ESAME COLTURALE (CAMP.BIOL.DIV.):TAMPONE AURICOLARE DX

ESAME COLTURALE (CAMP.BIOL.DIV.):TAMPONE AURICOLARE SX

ESAME COLTURALE (CAMP.BIOL.DIV.):ULCERA CUTANEA

ESAME COLTURALE (CAMP.BIOL.DIV.)SECRETO CONGIUNTIVALE

ESAME COLTURALE (CAVITÀ-ORO-FARINGO-NASALE):TAMPONE LINGUALE

ESAME COLTURALE (CAVITÀ-ORO-FARINGO-NASALE):TAMPONE NASALE DX

ESAME COLTURALE (CAVITÀ-ORO-FARINGO-NASALE):TAMPONE TONSILLARE

ESAME COLTURALE DELL'URINA (URINOCOLTURA) (RICERCA COMPLETA  
MICROORGANISMI E LIEVITI INCLUSO CONTA BATTERICA)

ESAME COLTURALE DELLE FECI (COPROCOLTURA) (RICERCA SALMONELLA, SHIGELLAE  
CAMPYLOBACTER ESCLUSO E COLI ENTEROPATOGENI, YERSINIA, VIBRIO CHOLERAEE

ESTRADIOLO

ESTRIOLO

ESTRONE

FATTORE REUMATOIDE

FECI CHIMICO E MICROSCOPICO

FECI SANGUE OCCULTO

FENOBARBITAL

FERRITINA

FIBRINOGENO

FOSFATASI ACIDA



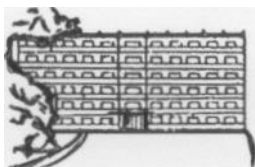

FOSFATASI ALCALINA

FOSFORO

FOSFORO UR

FSH

FT3

FT4

GAMMA-GT

GLICOSURIA FRAZIONATA

GLUCAGONE

GLUCOSIO CURVA DA CARICO 3 DET.

GLUCOSIO CURVA DA CARICO 6 DET.

GLUCOSIO POSTPRANDIALE

GLUCOSIO(S)

GRUPPO E FATTORE RH

HB EMOGLOBINA A2

HBA1C

HBCAB

HBCAB IGM

HBEAB

HBEAG

HBSAB

HBSAG

HCV RNA QUALITATIVO

IDROSSIPROLINURIA

IMMUNOFISSAZIONE

IMMUNOGLOBULINE C.KAPPA E LAMPADA (B.JONES) SN.P.U

IMMUNOGLOBULINE IGG IGA IGM

INSULINA

LATTATO DEIDROGENASI

LH

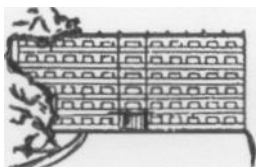

LIPASI

LITIO

MAGNESIO(S)

MAGNESIO(U)

MCA

METADONE NELLE URINE

MICROALBUMINURIA

MUCOPROTEINE

OPPIACEI NELLE URINE

ORMONE LATTOGENO PLACENTARE HPL

PAP

PARASSITI    INTESTINALI    RICERCA    MICROSCOPICA    (PREVIA    CONCENTRO  
ARRICCHIMENTO)

PARATORMONE

PIASTRINE

POTASSIO(S)

POTASSIO(U)

PRELIEVO DI SANGUE VENOSO

PRELIEVO MICROBIOLOGICO

PRIST IGE TOTALI

PROGESTERONE

PROLATTINA

PROTEINA C REATTIVA QUANTITATIVA

PROTEINE TOTALI (U)

PROTEINE TOTALI(S)

PROVE EMOGENICHE

PSA

RAST

REAZIONE DI VIDAL-WRIGHT

RESISTENZE OSMOTICO GLOBULARI

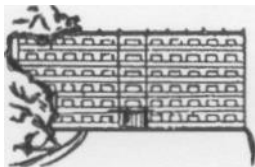

RETICOLOCITI  
RICERCA BACILLO DI KOCH  
RICERCA EOSINOFILI  
SIDEREMIA  
SODIO(S)  
SODIO(U)  
STREPTO M TEST  
T3 - TRIIODOTIRONINA  
T4 – TIROXINA  
TAS  
TEMPO DI TROMBOPLASTINA PARZIALE  
TEMPO PROTROMBINA  
TEST DI SIA  
TEST GRAVIDANZA  
TESTOSTERONE LIBERO  
TESTOSTERONE PLASMATICO  
TINE TEST  
TIREOGLOBULINA (TG)  
TOXOPLASMA ANTICORPI EIA IGG  
TOXOPLASMA ANTICORPI EIA IGM  
TPA  
TRANSFERRINA  
TREPONEMA PALLIDUM ANTICORPI TPHA QUALITATIVO  
TRIGLICERIDI  
TRI-TEST  
TSH  
URATO(U)  
UREA  
UREA(U)  
URICEMIA

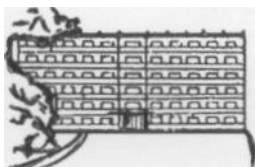

URINE

URINE CONTA DI ADDIS

VES

VIRUS EB ANTICORPI ETEROFILI PAUL BUNNEL

VIRUS EPATITE A ANTICORPI

VIRUS EPATITE A ANTICORPI IGM

VIRUS EPATITE B ANTICORPI HBS (HBSAB) TITOLAZIONE

VIRUS EPSTEIN BARR ANTICORPI IGG

VIRUS EPSTEIN BARR ANTICORPI IGM

VIRUS ROSOLIA ANTICORPI IGG

VIRUS ROSOLIA ANTICORPI IGM

WALER-ROSE

ES. CITOLOGICO CERVICO VAGINALE [PAP TEST]

ES. CITOLOGICO DA AGOASPIRAZIONE NAS

ES. CITOLOGICO DI ESPETTORATO (FINO A 5 VETRINI E/O COLORAZIONI)

ES. CITOLOGICO DI VERSAMENTI (FINO A 5 VETRINI E/O COLORAZIONI)

ES. CITOLOGICO URINE PER RICERCA CELLULE NEOPLASTICHE

ES. ISTOCITOPATOLOGICO ARTICOLAZIONI: TESSUTO FIBROTENDINEO

ES. ISTOCITOPATOLOGICO ARTICOLAZIONI: BIOPSIA SINOVALE, BIOPSIA TENDINEA

ES. ISTOCITOPATOLOGICO BULBO OCULARE: BIOPSIA SEMPLICE

ES. ISTOCITOPATOLOGICO CAVO ORALE: BIOPSIA SEMPLICE

ES. ISTOCITOPATOLOGICO CUTE (SHAVE O PUNCH)

ES. ISTOCITOPATOLOGICO CUTE E/O TESSUTI MOLLI: BIOPSIA ESCISSIONALE

ES. ISTOCITOPATOLOGICO CUTE E/O TESSUTI MOLLI: BIOPSIA INCISIONALE

ES. ISTOCITOPATOLOGICO APP. DIGERENTE: AGOBIOPSIA EPATICA

ES. ISTOCITOPATOLOGICO APP. DIGERENTE: BIOPSIA ENDOSCOPICA (SEDE UNICA)

ES. ISTOCITOPATOLOGICO APP. DIGERENTE: BIOPSIA ENDOSCOPICA (SEDI MULTIPLE)

ES. ISTOCITOPATOLOGICO APP. DIGERENTE: BIOPSIA GHIANDOLA SALIVARE

ES. ISTOCITOPATOLOGICO APP. DIGERENTE: POLIPECTOMIA ENDOSCOPICA (SEDI MULTIPLE)

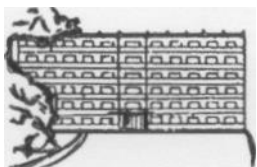

- ES. ISTOCITOPATOLOGICO APP. DIGERENTE: POLIPECTOMIA ENDOSCOPICA (SINGOLA)
- ES. ISTOCITOPATOLOGICO APP. MUSCOLO SCHELETRICO: BIOPSIA INCISIONALE O PUNCH
- ES. ISTOCITOPATOLOGICO APP. RESPIRATORIO: AGOBIOPSIA PLEURICA
- ES. ISTOCITOPATOLOGICO APP. RESPIRATORIO: BIOPSIA CAVITÀ NASALI
- ES. ISTOCITOPATOLOGICO APP. RESPIRATORIO: BIOPSIA ENDOBRONCHIALE (SEDE UNICA)
- ES. ISTOCITOPATOLOGICO APP. RESPIRATORIO: BIOPSIA ENDOBRONCHIALE (SEDI MULTIPLE)
- ES. ISTOCITOPATOLOGICO APP. RESPIRATORIO: BIOPSIA LARINGEA
- ES. ISTOCITOPATOLOGICO APP. RESPIRATORIO: BIOPSIA VIE AEREE (SEDI MULTIPLE)
- ES. ISTOCITOPATOLOGICO APP. UROGENITALE: AGOBIOPSIA OVARICA
- ES. ISTOCITOPATOLOGICO APP. UROGENITALE: AGOBIOPSIA PROSTATICA
- ES. ISTOCITOPATOLOGICO APP. UROGENITALE: BIOPSIA ANNESSI TESTICOLARI
- ES. ISTOCITOPATOLOGICO APP. UROGENITALE: BIOPSIA CERVICALE E ENDOMETRIALE
- ES. ISTOCITOPATOLOGICO APP. UROGENITALE: BIOPSIA CERVICE UTERINA
- ES. ISTOCITOPATOLOGICO APP. UROGENITALE: BIOPSIA ENDOMETRIALE (VABRA)
- ES. ISTOCITOPATOLOGICO APP. UROGENITALE: BIOPSIA ENDOSCOPICA VESCICALE (SEDE UNICA)
- ES. ISTOCITOPATOLOGICO APP. UROGENITALE: BIOPSIA ENDOSCOPICA VESCICALE (SEDI MULTIPLE)
- ES. ISTOCITOPATOLOGICO APP. UROGENITALE: BIOPSIA PENE
- ES. ISTOCITOPATOLOGICO APP. UROGENITALE: BIOPSIA TESTICOLARE
- ES. ISTOCITOPATOLOGICO APP. UROGENITALE: BIOPSIA VAGINALE
- ES. ISTOCITOPATOLOGICO APP. UROGENITALE: BIOPSIA VULVARE (SEDE UNICA)
- ES. ISTOCITOPATOLOGICO APP. UROGENITALE: BIOPSIA VULVARE (SEDI MULTIPLE)
- ES. ISTOCITOPATOLOGICO APP. UROGENITALE: BIOPSIE CERVICALI (SEDI MULTIPLE)
- ES. ISTOCITOPATOLOGICO APP. UROGENITALE: POLIPECTOMIA ENDOCERVICALE
- ES. ISTOCITOPATOLOGICO MAMMELLA: BIOPSIA STEREOTASSICA
- ES. ISTOCITOPATOLOGICO MAMMELLA: NODULECTOMIA
- ES. ISTOCITOPATOLOGICO SISTEMA EMOPOIETICO: AGOBIOPSIA LINFONODALE

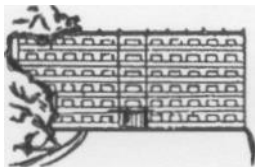

- ES. ISTOCITOPATOLOGICO SISTEMA EMOPOIETICO: AGOBIOPSIA LINFONODALE (SEDI MULTIPLE)
- ES. ISTOCITOPATOLOGICO SISTEMA EMOPOIETICO: ASPORTAZIONE DI LINFONODO SUPERFICIALE
- ES. ISTOCITOPATOLOGICO SISTEMA EMOPOIETICO: BIOPSIA OSTEO MIDOLLARE
- ES. ISTOCITOPATOLOGICO SISTEMA ENDOCRINO: AGOBIOPSIA TIROIDEA
- ES. ISTOCITOPATOLOGICO S.N.P.: BIOPSIA DI NERVO PERIFERICO
- ES. ISTOCITOPATOLOGICO AL CONGELATORE
- ES. ISTOCITOPATOLOGICO DI ORGANI
- ES. CITOPATOLOGICO CON METODICHE SPECIALI
- ES. ISTOCITOPATOLOGICO CON METODICHE SPECIALI
- ES. ISTOCITOPATOLOGICO CON METODICHE DI IMMUNOISTOCHEMICA

E' da rilevare, infine, che dal 1999 la Casa di Cura collabora attivamente con la Sezione di Napoli della LILT (Lega Italiana per la Lotta contro i Tumori), segno concreto di questo rapporto è l'ambulatorio gratuito di prevenzione senologia, attivo il mercoledì ed il sabato dalle 16:30 alle 18:00, al quale si rivolgono con fiducia le donne della Città e dei Comuni limitrofi. Il fine è diagnosticare in fase precoce eventuali neoplasie mammarie e diffondere la cultura della prevenzione oncologica.

#### **(4) SERVIZIO DI ASSISTENZA RELIGIOSA**

L'assistenza religiosa è curata da Padre Raimondo Di Rienzo.

Le Sante Messe si celebrano nella Cappella della Casa di Cura come segue:

Giorni feriali: h 07:30

Giorni festivi: h 10:30.

#### **(5) SERVIZI ACCESSORI E DI RISTORAZIONE**

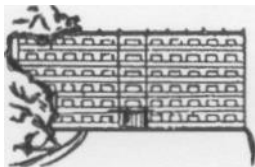

Al piano terra della Casa Cura è situato un bar a disposizione dei degenti, dei loro familiari e dei visitatori.

Distributori automatici di snacks e bevande sono situati al 2° e al 5° piano della Clinica.

Al piano seminterrato della Casa di Cura è ubicata la cucina dotata di tutti gli impianti ed attrezzature utili alla preparazione ed alla cottura dei cibi.

La nostra attenzione si rivolge ad una serie di fattori fondamentali:

- la preparazione del personale
- la scelta delle derrate alimentari e dei menù
- l'igiene e la cura dell'ambiente
- l'attenzione massima al paziente
- la presentazione dei cibi.

La gestione della cucina è stata affidata alla Ditta CRAN, ditta certificata ed in possesso dell'attestato di formazione per la somministrazione dei pasti.

Affinché sia possibile distribuire sempre pasti caldi, la preparazione e la cottura dei cibi vengono effettuate totalmente nella cucina della Clinica Stabia dal nostro cuoco e titolare della Ditta CRAN Roberto Negri, affiancato dall'aiuto cuoco Antonio D'Auria e dalle collaboratrici Giovanna Balestrieri e Gabriella Tagliamonte.

L'Amministrazione della Clinica e la Direzione Sanitaria, in accordo con il nutrizionista ed il cuoco Roberto, hanno contribuito alla scelta dei menù, cercando di offrire ai propri pazienti un'alimentazione ricca e diversificata, con i classici piatti della cucina tradizionale italiana preparati con prodotti di stagione.

Grande attenzione, inoltre, è stata prestata ai bisogni alimentari ed alle eventuali intolleranze o allergie dei nostri pazienti, in particolare, esiste una procedura per la conservazione, la produzione e la distribuzione dei pasti per celiaci.

Su richiesta, la nostra cucina fornisce i pasti anche agli eventuali accompagnatori dei nostri degenti.

## **(6) COMFORT**

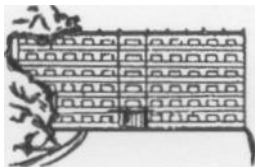

La Casa di Cura ha camere a 2 e 3 letti, tutte con disimpegno, servizi igienici privati e dispositivo acustico-luminoso di chiamata. I degenti hanno a disposizione un armadio per riporre i loro effetti personali, un comodino, sedie e un tavolo. Tutte le camere sono provviste di telefono, raggiungibile direttamente con selezione passante, con possibilità di chiamare l'esterno tramite centralino. I pasti sono serviti alle ore 08:00, alle ore 13:00 ed alle ore 18:00. Per i Pazienti che lo desiderino, secondo tariffe in visione negli uffici amministrativi, sono a disposizione camere singole, con letto aggiunto per l'accompagnatore (nelle tariffe sono compresi i pasti anche per l'accompagnatore), fornite di frigorifero, aria condizionata, televisore 32". Da tutte queste camere è possibile telefonare direttamente all'esterno.

Sono disponibili menu personalizzabili per i pazienti. A richiesta, la cucina fornisce i pasti anche agli accompagnatori.

La Casa di Cura, non avendo barriere architettoniche, non presenta problemi per l'accoglienza di pazienti portatori di handicap ai quali, tra l'altro, sono riservati in tutti i piani dell'edificio servizi igienici adeguatamente strutturati.

Locali attrezzati per l'attesa sono disponibili sia accanto alla ricezione che accanto ai vari ambulatori.

I medici sono a disposizione per fornire informazioni ai parenti dei ricoverati secondo gli orari esposti al punto 2).

Le informazioni relative al proprio stato di salute non verranno comunicate a nessuno senza l'autorizzazione dell'interessato. I medici hanno l'obbligo di mantenere il segreto professionale.

## **(7) MODALITA' DI ACCESSO AL RICOVERO (ORDINARIO, DI DAY-SURGERY / DAY-HOSPITAL / DAY-SERVICE O D'URGENZA)**

Per il ricovero in regime ordinario o in day-surgery / day-hospital / day-service il paziente deve essere fornito di proposta di ricovero e di scheda di accesso, stilate dal medico di medicina generale o dal pediatra di libera scelta, che devono essere consegnate all'Ufficio Ricoveri dell'Amministrazione, situato al piano terra (tel. 081.87.48.151), aperto dalle ore 08:15 alle ore 14:00 e dalle ore 15:00 alle 17:45.



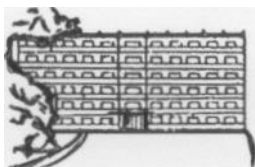

Per il ricovero con procedura d' urgenza per patologie ostetriche, la paziente farà capo direttamente al personale del reparto di Ostetricia.

Nulla è dovuto alla Casa di Cura per il ricovero; comunque, il paziente potrà decidere se ricoverarsi in camera singola, l'Amministrazione gli fornirà le informazioni relative alla disponibilità di tali camere ed al loro costo giornaliero.

I pazienti che optano per un medico non facente parte del personale della Clinica dovranno pagarne la parcella.

## **(8) MODALITA' DI ACCESSO ALLA SPECIALISTICA AMBULATORIALE**

Come già specificato al punto (3) del presente documento in Clinica sono erogate le seguenti attività ambulatoriali:

- a. Radioterapia ad alte energie (Acceleratore Lineare)
- b. Radiodiagnostica tradizionale, Tomografia Assiale Computerizzata (TAC), mammografia e ecografia
- c. Chirurgia; urologia; otorinolaringoiatria; oculistica; medicina cardiologia; analisi di laboratorio, citologiche ed istologiche.

Di seguito vengono specificate le modalità di accesso alle singole attività.

- a. Radioterapia ad alte energie (Acceleratore Lineare)

Il servizio è accreditato con il Servizio Sanitario Nazionale, pertanto l'utente dovrà fornirsi di richiesta del medico curante.

Per prenotare una visita radioterapica pretrattamento si può venire presso di noi o, più semplicemente, telefonare al numero 081.87.48.194, secondo il seguente orario di prenotazione: dal lunedì al venerdì: h. 08:00 – 20:00, il sabato: h. 08:00 – 14:00; di norma, l'appuntamento per la visita radioterapica sarà fissato di martedì o di venerdì (tra le ore 14:00 e le ore 20:00).

Al momento della prenotazione il personale annota un numero di telefono del paziente, per poterlo contattare in caso di spostamento dell'appuntamento.

Il ticket, se dovuto, si paga presso gli uffici amministrativi siti al piano terra.

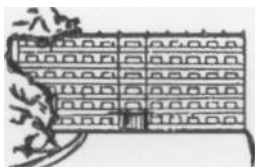

Clinica Stabia

## *Carta dei Servizi*

Ver. 1.14  
13-04-2021

- b. Radiodiagnostica tradizionale, Tomografia Assiale Computerizzata (TAC), mammografia e ecografia.

Il servizio è accreditato con il Servizio Sanitario Nazionale, pertanto l'utente dovrà fornirsi di richiesta del medico curante.

Gli orari di prenotazione sono:

Dal lunedì al venerdì dalle ore 08:15 alle ore 14:00

dalle ore 15:00 alle ore 17:45

Il sabato dalle ore 08:15 alle ore 13:00

Ci si può prenotare venendo in Clinica di persona o telefonando al numero 081.87.48.164.

Al momento della prenotazione il personale annota un numero di telefono del paziente, per poterlo contattare in caso di spostamento dell' appuntamento.

Il ticket, se dovuto, si paga presso gli uffici amministrativi siti al piano terra.

- c. Chirurgia; urologia; otorinolaringoiatria; oculistica; medicina/cardiologia; analisi di laboratorio, citologiche ed istologiche.

Gli orari di prenotazione sono:

Dal lunedì al venerdì dalle ore 08:15 alle ore 14:00

dalle ore 15:00 alle ore 17:45

Il sabato dalle ore 08:15 alle ore 13:00

Ci si può prenotare venendo in Clinica di persona o telefonando ai numeri:

- 081.87.48.111 (reception) o 081.87.48.164 (amministrazione) per le prestazioni ambulatoriali di chirurgia, urologia, otorinolaringoiatria, oculistica e medicina / cardiologia.

- 081.87.48.191 o 081.87.48.192 (laboratorio) per le prestazioni di analisi di laboratorio, citologiche ed istologiche.

Al momento della prenotazione il personale annota un numero di telefono del paziente, per poterlo contattare in caso di spostamento dell' appuntamento.

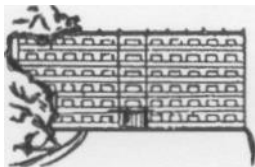

Per conoscere le tariffe per le attività ambulatoriali di chirurgia, urologia, otorinolaringoiatria, oculistica, medicina/cardiologia ci si può rivolgere all'amministrazione o alla reception.

Per conoscere le tariffe per le analisi di laboratorio, citologiche ed istologiche, ci si può rivolgere al personale del laboratorio.

Il pagamento della prestazione sarà effettuato in amministrazione o alla reception.

## **(9) MODALITA' DI ACCESSO PER INTERVENTI DI PRONTO SOCCORSO DI PRIMA ASSISTENZA**

Per interventi di pronto soccorso di prima assistenza a favore di malati o infortunati in situazioni di urgenza, con eventuale trasporto presso altro luogo di cura, si farà capo al Medico di Guardia, che provvederà secondo necessità.

## **(10) MODALITA' DI ACCOGLIENZA**

### 10.1: Ricovero Ordinario e Day Surgery / Day Hospital / Day Service

I Pazienti, al momento del ricovero, vengono ricevuti dal personale infermieristico dei vari reparti e dagli Infermieri di Coordinamento/Caposala, che provvederanno a sistemarli nelle rispettive camere e a fornire tutte le informazioni loro richieste.

### 10.2: Ricovero d' Urgenza Ostetrico

la paziente viene accolta direttamente dal Personale del Reparto di Ostetricia.

### 10.3: Prestazioni ambulatoriali

I Pazienti vengono accolti dal Personale Medico o dal Personale tecnico in servizio, che provvede ad eseguire il trattamento o la prestazione diagnostica richiesta.

### 10.4: Interventi di pronto soccorso di prima assistenza

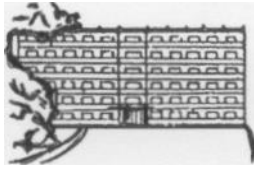

I Pazienti vengono accolti direttamente dal Medico di Guardia

## **(11) MODALITA' DI EROGAZIONE**

### 11.1: Modalità di erogazione dei servizi in regime di ricovero

#### 11.1.1: Ricovero ordinario

Il ricovero deve essere validato dal medico di reparto, che valuta se il ricovero è appropriato e se può essere eseguito presso la nostra struttura.

Se il medico non dà il suo assenso al ricovero, i documenti presentati vengono restituiti al paziente e la procedura di accettazione viene interrotta.

Se, invece, viene dato l'assenso al ricovero, l'Amministrazione acquisisce i dati anagrafici del paziente ed apre la cartella clinica.

Nella fase di accettazione viene anche individuata la stanza di degenza. La Casa di Cura ha camere a 2 e 3 letti, tutte con disimpegno, servizi igienici privati e dispositivo acustico-luminoso di chiamata. Tutte le camere sono provviste di telefono, raggiungibile direttamente con selezione passante, con possibilità di chiamare l'esterno tramite centralino. Per i Pazienti che lo desiderino, secondo tariffe in visione negli uffici amministrativi, sono a disposizione camere singole, con letto aggiunto per l'accompagnatore (nelle tariffe sono compresi i pasti anche per l'accompagnatore), fornite di frigobar, aria condizionata e televisore 32"; da queste camere è possibile telefonare direttamente all'esterno.

L'amministrazione controlla la fase di accettazione con le seguenti modalità:

- Riceve comunicazione dai reparti sulla situazione delle degenze ed aggiorna il quadro sinottico delle camere.
- Individua la camera da assegnare al paziente in base alle disponibilità, alle caratteristiche del paziente (patologia, sesso, età, ecc.) ed alle sue richieste (camere singole con letto per l'accompagnatore).
- Registra le sistemazioni annotando nel quadro sinottico delle camere i seguenti dati:
  - Nome del paziente
  - Reparto di ricovero

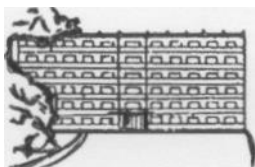

- Numero della stanza.

Il paziente, quindi, viene inviato in reparto, dove viene accolto dal/la caposala.

La continuità assistenziale è garantita dalla presenza, 24 ore su 24, di una guardia interdivisionale, di una guardia ostetrico-ginecologica, di una guardia anestesiologicala e di una guardia pediatrica.

E' inoltre garantita la reperibilità per il laboratorio di analisi e per la radiodiagnostica.

## 11.1.2: Ricovero tramite il 118

Nell' ambito del ricovero ordinario rientra anche il ricovero di pazienti inviati in Clinica tramite il 118.

Quotidianamente l'Ufficio Ricoveri comunica alla centrale operativa il numero di posti disponibili. Anche per i pazienti che arrivano tramite il servizio di emergenza il ricovero deve essere validato dal medico di reparto: nel caso in cui non viene dato l'assenso, ne viene data informazione al medico inviante; se invece il ricovero viene validato la procedura va avanti come descritto precedentemente.

## 11.1.3: Ricovero con procedura d'urgenza per patologie ostetriche

La Casa di Cura fornisce alle Pazienti con patologie di tipo ostetrico che necessitino di ricovero urgente, tutte quelle prestazioni diagnostico strumentali atte a fronteggiare la situazione, ad ottenere una stabilizzazione delle condizioni cliniche ed a continuare poi l'assistenza allo scopo di ottenere la guarigione.

In caso di pazienti che si presentino alla Casa di Cura in travaglio, viene assicurata adeguata assistenza al parto (sia spontaneo che operativo), garantendo le successive eventuali cure sia alla madre che al neonato.

Per questo tipo di ricovero, la paziente viene avviata direttamente al reparto di ostetricia e ginecologia, dove il medico di turno, dopo averne valutato le condizioni cliniche, dispone l'eventuale ricovero. Se la paziente viene ricoverata, la cartella clinica è aperta direttamente in reparto, dandone successiva comunicazione all'Ufficio Ricoveri per la registrazione amministrativa.

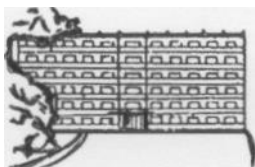

Clinica Stabia

## 11.1.4: Ricovero in Day Surgery / Day Hospital / Day Service

Il ricovero in Day-surgery / Day Hospital / Day Service è un ricovero che, di norma, non prevede il pernottamento, disposto per l'effettuazione di determinati interventi chirurgici, procedure diagnostiche invasive e seminvasive, o determinate procedure terapeutiche.

Il paziente si ricovererà in Clinica più volte (c.d. accessi) per completare l'iter diagnostico-terapeutico.

Le date degli accessi saranno comunicate ai pazienti dall'amministrazione o dai sanitari.

In caso di necessità, il ricovero di Day Surgery / Day Hospital / Day Service sarà convertito in ricovero ordinario.

Di seguito riportiamo i diagrammi di flusso che indicano l'erogazione delle varie tipologie di ricovero.

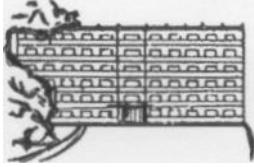

## DIAGRAMMA DI FLUSSO RICOVERI ORDINARI E DH/DS

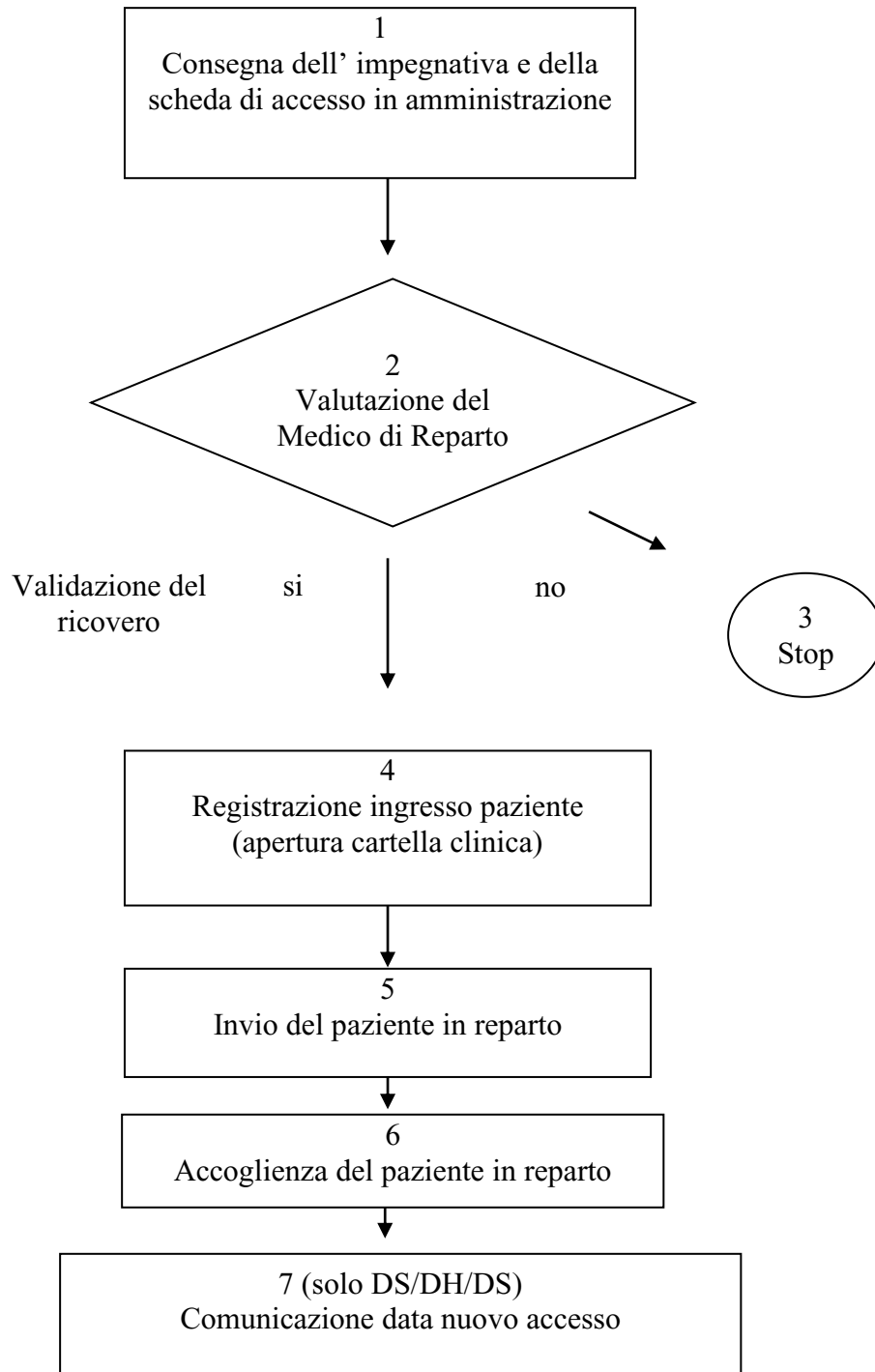

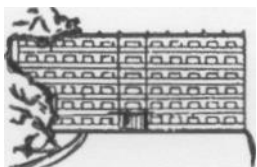

## DIAGRAMMA DI FLUSSO RICOVERI TRAMITE 118

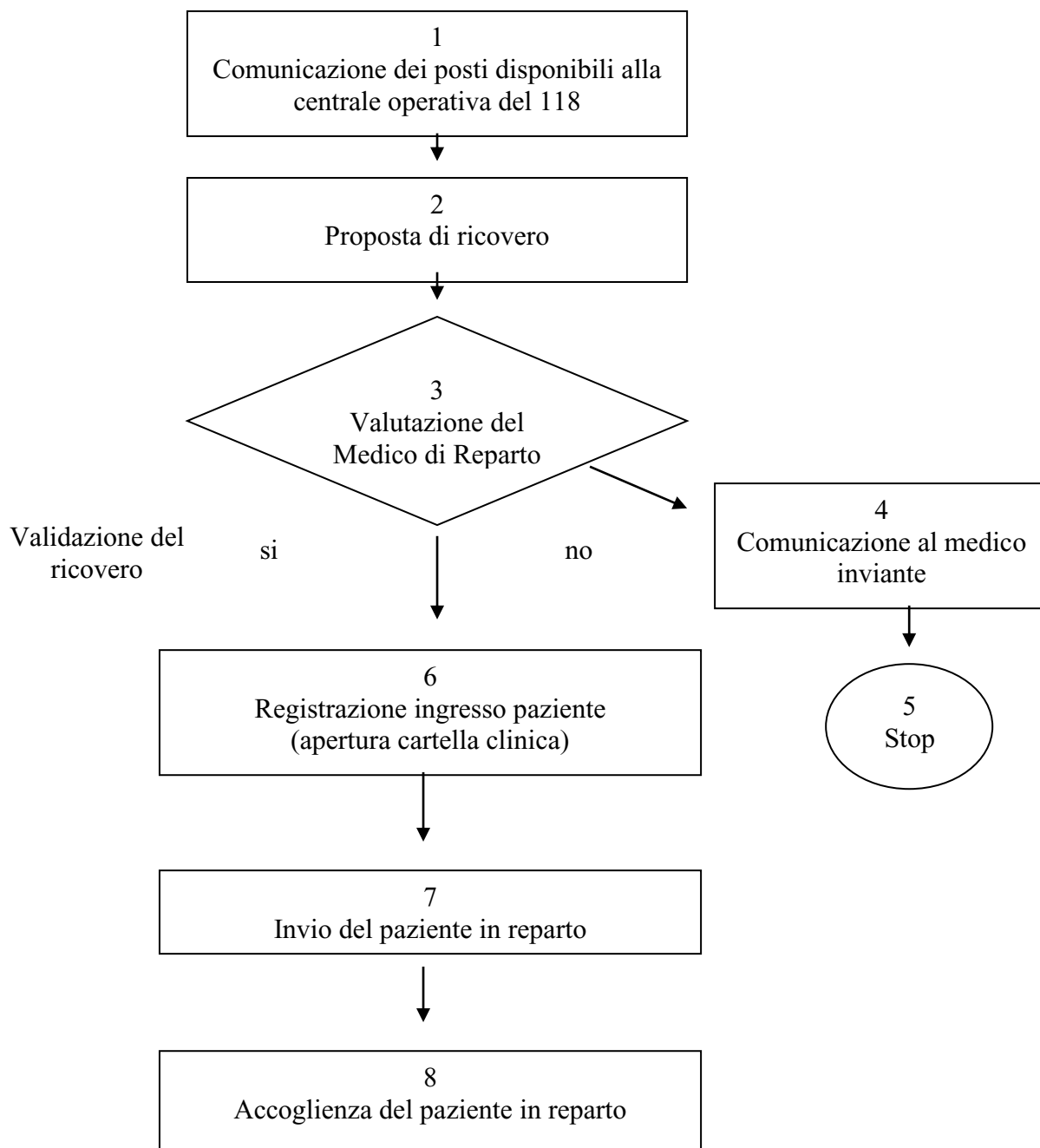



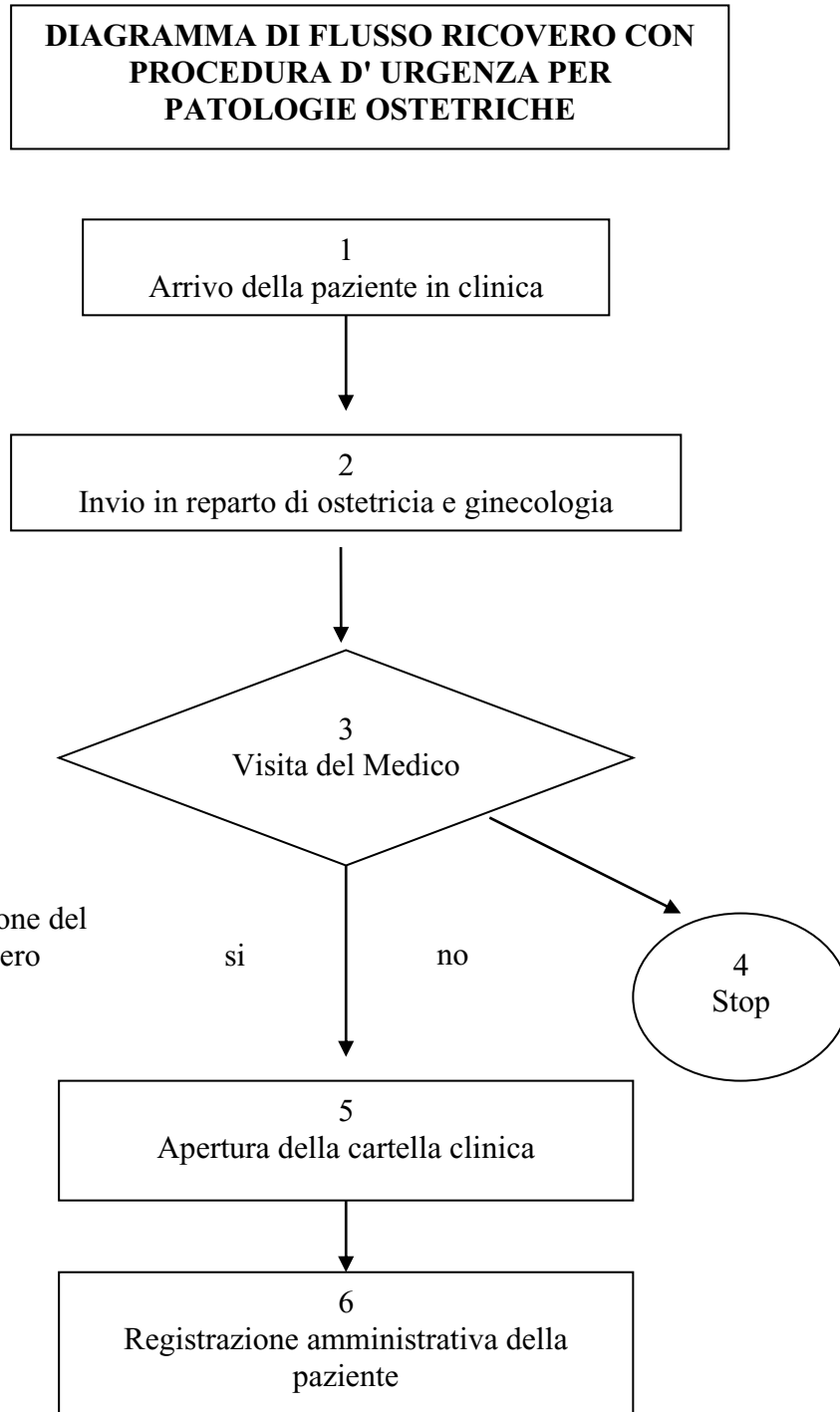
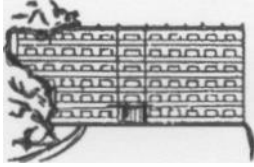

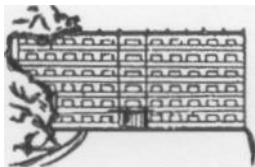

## 11.2: Modalità di erogazione dei servizi in regime ambulatoriale

### 11.2.1: Radioterapia ad alte energie (Acceleratore Lineare)

Il centro è aperto dal lunedì al venerdì dalle ore 08:00 alle ore 20:00; il sabato dalle ore 08:00 alle ore 14:00.

Di norma, l'appuntamento Le sarà fissato di martedì o di venerdì tra le ore 14:00 e le ore 20:00.

In caso di emergenza o di urgenza, segnalate alla Casa di Cura dal medico curante anche per via telefonica, il paziente viene accolto nel centro con priorità; il Radioterapista cura che incominci la radioterapia nel più breve tempo possibile, dandone conferma, anche telefonica, al Medico curante.

Le fasi di accettazione vengono svolte in amministrazione solo per la prima visita mentre, sia per le successive visite che per le prestazioni, il paziente porterà le impegnative direttamente al servizio di Radioterapia, che poi le passerà all'Amministrazione per la fatturazione. Gli eventuali tickets devono essere pagati in amministrazione.

Il Medico Radioterapista visita il paziente, valuta i dati clinico-anamnestici e stabilisce se il trattamento radioterapico è indicato ed è eseguibile presso la struttura.

In caso positivo, il Medico Radioterapista fornisce al Paziente tutte le informazioni pertinenti lo scopo e le modalità del trattamento, spiegandogli anche in maniera chiara e comprensibile quali possano essere le complicanze e/o gli effetti collaterali che potrebbero verificarsi; se il paziente è d'accordo ad iniziare il trattamento, il consenso informato viene raccolto in forma scritta, usando il modulo in uso presso il Servizio. Solo a questo punto il Medico Radioterapista elabora il "**Piano Trattamento**" ed apre la cartella clinica del paziente, in cui saranno annotati i dati relativi al trattamento stesso.

Il **Piano di Trattamento** prevede:

- Valutazione Medica
- TAC di individuazione del volume bersaglio
- Simulazione virtuale del target e degli organi critici
- Elaborazione del piano 3D (che definisce il Tempo di trattamento, la dose da erogare, il numero di sedute da effettuare, la protezione degli organi critici, il posizionamento del paziente rispetto alla sorgente radioattiva, l'utilizzazione di

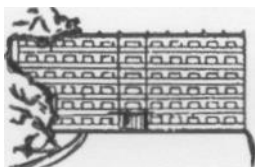

eventuali sistemi di immobilizzazione (che possono essere di tipo monouso o riciclabili)

- Acquisizione curve di isodosi ed istogrammi dosi target ed organi critici
- Immagini portali (Portalvision) per il controllo del campo d'irraggiamento
- Immagini TAC di controllo del volume irradiato (conebeamtc)
- Visite in corso di trattamento ed analisi cliniche da eseguire
- Visita di fine radioterapia con consegna di relazione del trattamento e terapia medica

Al primo contatto il paziente riceve un prestampato che descrive le analisi da eseguire prima di iniziare il trattamento e gli vengono fornite informazioni sulle precauzioni da osservare durante la radioterapia.

A fine terapia, il paziente riceve una relazione del trattamento radioterapico in occasione della visita di fine trattamento.

La cartella del paziente, identificabile attraverso il nome e l'anno di esecuzione del trattamento, viene conservata in archivio.

Il sistema Mosaiq consente di registrare e conservare in forma digitale ogni operazione effettuata sul singolo paziente.

Se, durante il trattamento, il Medico Radioterapista ravvisa la necessità di ricoverare il paziente, prende contatto con il Responsabile del Reparto della Casa di Cura, adeguato al caso, per far continuare al paziente le cure in regime di degenza.

11.2.2: Radiodiagnostica tradizionale, Tomografia Assiale Computerizzata (TAC), mammografia, mammografia con tomosintesi, ecografia

Le prestazioni TAC si effettuano il lunedì, mercoledì, giovedì e venerdì dalle ore 08:00 alle ore 20:00; il martedì dalle ore 09:00 alle ore 20:00; il sabato dalle ore 08:00 alle ore 14:00.

Le prestazioni di radiodiagnostica tradizionale si effettuano dal lunedì al giovedì dalle ore 09:00 alle ore 15:00; il venerdì e il sabato dalle ore 08:00 alle ore 14:00.

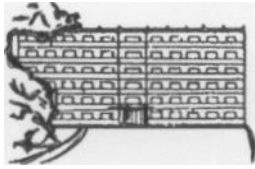

Le prestazioni di ecografia si effettuano il lunedì ed il mercoledì dalle ore 16:00 alle ore 17:30; il martedì dalle ore 10:30 alle ore 12:30; il venerdì dalle ore 11:00 alle ore 12:30.

La prenotazione del paziente viene annotata su apposite agende, avendo cura di registrare il nome del paziente, il numero di telefono ed il tipo di esame da praticare.

Le agende di prenotazione riportano delle brevi specifiche sui tempi di esecuzione degli esami, in modo tale da stabilire con esattezza il numero massimo di prestazioni da eseguire e gli orari da comunicare.

In questa fase l'utente riceve tutte le notizie necessarie per lo svolgimento dell'esame, e viene informato su eventuali esami di laboratorio e/o preparazioni da eseguire preventivamente. Sono anche stati approntati dei moduli prestampati per facilitare al paziente la memorizzazione delle procedure.

Di norma, in casi di urgenza, segnalati dal medico anche per via telefonica, il paziente esegue l'esame entro un giorno lavorativo dalla richiesta.

Quando viene in Clinica per praticare l'esame, il paziente consegna il promemoria della ricetta dematerializzata (ex impegnativa) della prestazione in amministrazione e paga il ticket, se dovuto; il personale amministrativo gli dà un modulo da consegnare al personale della diagnostica, che riporta l'esame da praticare, e gli indica dove recarsi.

Prima di eseguire l'indagine il paziente è informato sulle modalità di esecuzione e firma il consenso informato.

Il nominativo del paziente ed il tipo di esame sono annotati sul registro dei pazienti ambulatoriali allo scopo di averne memoria in archivio.

Eseguita l'indagine, sia di Tomografia Assiale Computerizzata che di radiologia tradizionale o di ecografia, il personale verifica la buona leggibilità delle immagini ottenute prima di congedare il paziente.

La risposta delle ecografie è consegnata alla fine della prestazione, mentre le risposte degli esami di diagnostica tradizionale e di TAC si ritirano il giorno dopo presso la reception della casa di cura, dalle ore 09:00 alle ore 20:00; comunque, in casi di urgenza segnalati dal medico curante anche per via telefonica, il paziente riceve la risposta nella stessa giornata in cui esegue la prestazione. Il personale della radiologia è a disposizione degli utenti per fornire

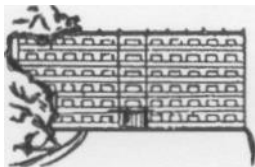

informazioni sui risultati. Nel caso in cui i pazienti lo richiedano, il personale fornisce indicazioni anche ai medici curanti.

La necessità di ulteriori indagini di diagnostica per immagini viene fornita e motivata per iscritto.

- c. 11.2.3: Chirurgia; urologia; otorinolaringoiatria; oculistica; medicina / cardiologia; analisi di laboratorio, citologiche ed istologiche.

Le prestazioni di chirurgia, otorinolaringoiatria ed urologia si effettuano dalle ore 09:00 alle ore 12:00 e dalle ore 15:30 alle ore 19:00 dal lunedì al sabato.

Le prestazioni di oculistica si effettuano dalle ore 15:00 alle ore 17:30 dei giorni da lunedì a venerdì.

Le prestazioni di medicina / cardiologia si effettuano dalle ore 10:00 alle ore 12:00 dei giorni da lunedì a venerdì.

L'orario di apertura al pubblico del laboratorio è dalle ore 09:00 alle ore 14:00 e dalle ore 16:00 alle ore 18:00 dei giorni dal lunedì al venerdì; dalle ore 09:00 alle ore 12:00 il sabato.

Per quanto concerne le prestazioni del laboratorio di analisi, al momento della prenotazione l'utente riceve tutte le notizie necessarie per lo svolgimento dell'esame (o degli esami), e viene informato sull'eventuale preparazione da eseguire preventivamente.

Di norma, in casi di urgenza, segnalati dal medico anche per via telefonica, il paziente esegue l'esame appena ne fa richiesta.

Quando viene in Clinica per praticare l'esame, il paziente paga l'importo dovuto in amministrazione; il personale amministrativo gli dà un modulo da consegnare al personale del laboratorio, che riporta l'accertamento da praticare, e gli indica dove recarsi.

Prima di eseguire l'indagine il paziente è informato sulle modalità di esecuzione e firma il consenso informato.

Al momento dell'effettuazione, nome del paziente ed esami eseguiti sono inseriti nell'archivio informatico del laboratorio.

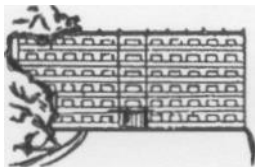

Clinica Stabia

# *Carta dei Servizi*

Ver. 1.14  
13-04-2021

Le risposte degli esami possono essere ritirate presso la reception della Casa di Cura, dalle ore 09:00 alle ore 20:00.

Di norma, le risposte degli esami di chimica clinica e di citologia possono essere ritirate dal giorno lavorativo seguente e, in casi di urgenza segnalati dal medico curante anche per via telefonica, il paziente riceve il referto nella stessa giornata in cui esegue la prestazione.

Per quanto riguarda le risposte di esami di altre tipologie (ad es. esami colturali, esami di anatomia patologica, esami citoistopatologici con metodiche speciali, ecc.) e di esami eseguiti “in service”, i tempi di consegna delle risposte sono comunicati al paziente al momento dell'accettazione.

La necessità di ulteriori indagini viene fornita e motivata per iscritto.

Per quanto concerne le altre prestazioni ambulatoriali, al momento della prenotazione l'utente riceve tutte le notizie necessarie per lo svolgimento della prestazione, e viene informato sull'eventuale preparazione da eseguire.

Quando viene in Clinica, il paziente paga l'importo dovuto in amministrazione; il personale amministrativo gli dà un modulo da consegnare allo specialista, e gli indica dove recarsi.

Il referto viene consegnato alla fine della prestazione.

La necessità di ulteriori indagini viene fornita e motivata per iscritto.

## (12) CERTIFICAZIONI SULLA DEGENZA

E' facoltà del degente richiedere, per motivi di lavoro o suoi personali, un certificato di degenza.

Per ottenere la copia della cartella clinica è necessario sottoscrivere l'apposito modulo, da consegnare.

Questi documenti si richiedono agli uffici amministrativi siti al piano terra, e possono essere ritirati dall'interessato o da persona da lui delegata per iscritto.

## (12) LA DIMISSIONE

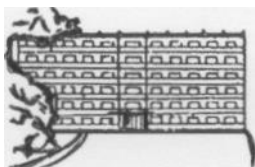

E' il medico che decide la dimissione del paziente. Tuttavia, è possibile lasciare la Casa di Cura anche contro il parere sanitario firmando l'apposita attestazione che libera la Clinica da ogni responsabilità.

La dimissione viene comunicata al paziente con sufficiente anticipo, di norma il giorno precedente.

Al momento della dimissione il paziente riceve una "lettera di dimissione" da consegnare al medico di famiglia o di fiducia, nella quale sono riportate le informazioni relative al ricovero, alle terapie da effettuare e alle successive visite di controllo.

Anche il Paziente viene informato sul programma assistenziale e sui controlli da eseguire. Nel caso in cui non venga dimesso a domicilio, gli sono fornite informazioni sulle strutture in cui proseguire il trattamento post-acuto.

Tutte le informazioni date al paziente sono fornite in modo chiaro e comprensibile.

La documentazione sanitaria viene fornita secondo quanto previsto dalla Legge n. 24 del 8 marzo 2017.

### (13) IL RITIRO DEGLI ESAMI AMBULATORIALI

Le modalità per il ritiro degli esami ambulatoriali è già stata descritta al punto 11.2: Modalità di erogazione dei servizi in regime ambulatoriale.

Ricapitoliamo qui i punti principali.

Radiodiagnostica tradizionale, Tomografia Assiale Computerizzata (TAC), mammografia, mammografia con tomosintesi, ecografia: la risposta delle ecografie è consegnata alla fine della prestazione, mentre le risposte degli esami di diagnostica tradizionale e di TAC si ritirano il giorno dopo presso la reception della casa di cura, dalle ore 09:00 alle ore 20:00; comunque, in casi di urgenza segnalati dal medico curante anche per via telefonica, il paziente riceve la risposta nella stessa giornata in cui esegue la prestazione.

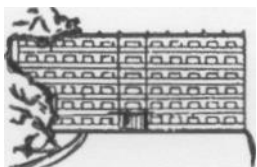

Analisi di laboratorio, citologiche ed istologiche: le risposte degli esami possono essere ritirate presso la reception della Casa di Cura. Di norma, le risposte degli esami di chimica clinica e di citologia possono essere ritirate dal giorno lavorativo seguente e, in casi di urgenza segnalati dal medico curante anche per via telefonica, il paziente riceve il referto nella stessa giornata in cui esegue la prestazione. Per quanto riguarda le risposte di esami di altre tipologie (ad es. esami colturali, esami di anatomia patologica, esami citoistopatologici con metodiche speciali, ecc.) e di esami eseguiti “in service”, i tempi di consegna delle risposte sono comunicati al paziente al momento dell’ accettazione.

La documentazione pertinente gli esami praticati può essere ritirata tutti i giorni feriali, rivolgendosi alla reception dalle ore 09:00 alle ore 20:00, di norma a partire dal giorno successivo a quello dell’ effettuazione dell’ esame. Fanno eccezione i referti ecografici, che sono consegnati direttamente alla fine dell’ esame.

#### (14) PRENOTAZIONI ED INFORMAZIONI

Indicazioni sulle modalità di prenotazione sono già state fornite ai singoli paragrafi.

Per quanto non già esplicitato, ci si può rivolgere all’ ufficio amministrativo sito al piano terra (tel. 081/87.48.164), aperto dal lunedì al venerdì dalle ore 08:15 alle ore 14:00 e dalle ore 15:00 alle ore 17:45, ed il sabato dalle ore 08:15 alle ore 13:00.

Per ottenere ulteriori informazioni circa la struttura, le prestazioni, le modalità di ricovero ci si può rivolgere al medesimo ufficio o alla reception (081/87.48.111).

### **SEZIONE TERZA**

#### **STANDARD DI QUALITA’ , IMPEGNI E PROGRAMMI**

La Clinica Stabia ha da sempre a cuore il mantenimento di elevati standard di qualità: un riconoscimento di tale impegno è stata la certificazione di qualità secondo la normativa UNI



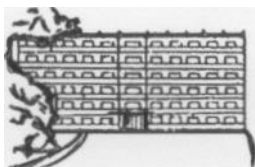

EN ISO 9001:2008 ottenuta dall' Accerta S.p.A. il 2 luglio 2009 e riconfermata il 23 giugno 2015 per i settori EA – European Accreditation – n° 38a (erogazione in regime di ricovero ospedaliero di prestazioni polispecialistiche di Medicina, Chirurgia, Ostetricia e Ginecologia, Pneumologia, Oncologia, Oculistica, Otorinolaringoiatria ed Urologia) e n° 38b – 38c (erogazione in regime ambulatoriale intraospedaliero di prestazioni di Radioterapia, Diagnostica per Immagini, Diagnostica di Laboratorio (attività di laboratorio generale di base con annessi settori specializzati di Chimica clinica e/o tossicologia [a1], Microbiologia e Sieroimmunologia [a2], Citoistopatologia [a5] <<38c>> – erogazione in regime ambulatoriale intraospedaliero di prestazioni di Chirurgia ed endoscopia digestiva, Otorinolaringoiatria, Urologia, Oculistica, Medicina/Cardiologia <<38b>>).

Responsabile della Qualità è il Dott. Alberto Maria Cesarano.

Va inoltre sottolineato che la Casa di Cura si è inserita positivamente nel processo di accreditamento istituzionale delle strutture sanitarie della Regione Campania, giungendo ad ottenere con DCA 123/2014 l'accreditamento definitivo per le prestazioni di degenza in classe di qualità C, ovvero la massima categoria prevista dalla vigente normativa. Per raggiungere tale risultato sono state implementate le complesse procedure di qualità previste dal Regolamento della Regione Campania n° 1/2007. Va sottolineato che tali procedure sono rispettate non solo da tutto il personale della Casa di Cura, ma anche da quei sanitari che, pur non facendo parte del personale (c.d. operatori esterni), operano presso la Struttura per libera scelta di pazienti, così da poter sempre garantire la massima qualità delle prestazioni erogate.

La Clinica Stabia persegue il miglioramento dei processi di erogazione dei servizi per mezzo della formazione continua del proprio personale.

Nella consapevolezza che un personale formato costituisce un valore aggiunto per l'Azienda, la Direzione ha sempre garantito la gratuità di tutti gli eventi formativi.

Finora sono stati organizzati i seguenti corsi:

Titolo	Data prima edizione
<b>Sicurezza del lavoro nei servizi sanitari</b>	06 marzo 2003
<b>Aggiornamento in Oncologia clinica</b>	14 maggio 2003
<b>Acquisizione di competenze in assistenza sanitaria specialistica – I incontro</b>	22 novembre 2003

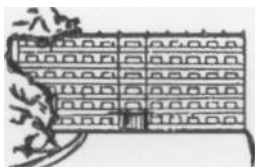

<b>1° Corso BLS-D</b>	20 marzo 2004
<b>1° Corso di aggiornamento sulla patologia prostatica e presentazione del progetto –Europa Uomo</b>	03 aprile 2004
<b>Il consenso informato</b>	21 maggio 2004
<b>Corso di aggiornamento sulla tutela della salute della donna e del neonato</b>	11 maggio 2004
<b>Aggiornamento in patologia cardiovascolare</b>	08 ottobre 2004
<b>La displasia e la lussazione congenita dell' anca</b>	22 ottobre 2004
<b>Il cancro della mammella</b>	19 novembre 2004
<b>La legionellosi</b>	15 dicembre 2004
<b>Il cancro del colon-retto e le lesioni precancerose</b>	08 aprile 2005
<b>La prevenzione e il controllo delle infezioni ospedaliere</b>	16 maggio 2007
<b>2° Corso BLS-D</b>	24 ottobre 2007
<b>Introduzione al Risk Management in Sanità: la prevenzione degli Eventi Avversi</b>	7 maggio 2008
<b>La corretta applicazione della normativa sulla privacy nelle strutture sanitarie</b>	19 marzo 2010
<b>Le nuove procedure per il controllo delle infezioni ospedaliere nella Clinica Stabia</b>	15 novembre 2011
<b>Il risk management nella Clinica Stabia</b>	15 novembre 2012
<b>Il processo di accreditamento della Clinica Stabia</b>	28 novembre 2013
<b>Igiene e Sicurezza del lavoro in ambito sanitario</b>	23 settembre 2014
<b>Il manuale del Rischio Chimico</b>	28 ottobre 2014
<b>Il manuale del Rischio Radiologico</b>	30 ottobre 2014
<b>Il manuale del Rischio Biologico</b>	30 ottobre 2014
<b>Diagnostica delle malattie autoimmuni sistemiche</b>	16 dicembre 2014
<b>I sistemi di qualità nei servizi sanitari</b>	20 settembre 2015
<b>Introduzione al Risk Management</b>	20 settembre 2015
<b>La diagnostica urinaria</b>	20 settembre 2015

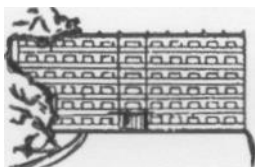

<b>L'operatore sanitario ed il paziente terminale: il delicato percorso della presa in carico</b>	20 settembre 2015
<b>Strategie di prevenzione e gestione dei disturbi muscolo-scheletrici</b>	20 settembre 2015
<b>La formazione dell'operatore sanitario nei luoghi di lavoro: Rischi generali e specifici Edizione 2015</b>	27 novembre 2015
<b>Rischio Biologico</b>	10 dicembre 2015
<b>Rischi Sicurezza/Sanità: aspetti di prevenzione e protezione nei luoghi di lavoro. Edizione 2016</b>	21 novembre 2016
<b>Formazione dell'operatore sanitario nei luoghi di lavoro: Rischi generali e specifici. Edizione 2016</b>	21 novembre 2016
<b>Rischio Chimico</b>	29 novembre 2016
<b>Rischio Biologico 2016</b>	21 dicembre 2016
<b>Tecniche di comunicazione e privacy</b>	21 dicembre 2016
<b>Stress da lavoro correlato e Burn Out nelle professioni sanitarie</b>	15 dicembre 2017
<b>Clinical Governance e Audit Clinico quale metodi di valutazione in Sanità</b>	22 dicembre 2017
<b>Corso sulla sicurezza – corso base</b>	12/27 febbraio 2018
<b>Evento avverso e rischio clinico negli ambienti sanitari</b>	13 febbraio/12 marzo 2018
<b>Corso BLS-D</b>	19/28 febbraio 2018
<b>Corso sulla sicurezza – aggiornamento</b>	13/29 marzo 2018
<b>Corso Preposto</b>	23/24 aprile 2018
<b>Gestione del Rischio Clinico – procedura per la prevenzione e gestione della caduta in ospedale</b>	04/11 giugno 2018
<b>Rischio Clinico – Corso di Formazione per gli Operatori Sanitari</b>	21/28 novembre 2018 5 dicembre 2018
<b>Corso ai sensi del GDPR (Regolamento Generale sulla Protezione dei Dati) EU 2016/679</b>	2019

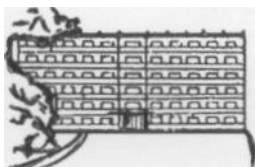

<b>Evento Formativo sul Rischio da Formalina</b>	24 gennaio 2019
<b>Inglese per le professioni sanitarie 2019</b>	2019
<b>HSE Manager per la Sanità</b>	2019
<b>GDPR in Sanità per incaricati</b>	2019
<b>Aggiornamento Addetto livello di rischio 1 (per gli addetti alle attività connesse all'igiene degli alimenti)</b>	2019
<b>Sterilizzazione nella Clinica Stabia: Corso per Operatori Sanitari del Blocco Operatorio</b>	24-26/02/2020
<b>Percorsi per pazienti Covid-19 Accesso al reparto Covid-19 Attività nel reparto Covid-19 Vestizione e svestizione nella zona filtro</b>	Aprile 2020
<b>Indicazioni ad interim per un utilizzo razionale dei DPI secondo quanto disposto dal Gruppo di Lavoro ISS Prevenzione e Controllo delle Infezioni</b>	Aprile 2020
<b>Procedura di sanificazione ambientale</b>	Aprile 2020
<b>Covid-19 procedura per il ricovero delle pazienti ostetriche</b>	Aprile 2020
<b>Infezioni Correlate all'Assistenza Corso per infermieri ed ausiliari</b>	Giugno 2020

Inoltre, nel rispetto del D. L.vo 81/08, che ha sostituito il D. L.vo 626/94, si tengono incontri formativi ed informativi con il personale ogniqualvolta si introducono variazioni significative delle attrezzature e dei macchinari utilizzati.

L'Esperto Qualificato assicura i controlli di qualità previsti dalla normativa vigente sugli apparecchi di radiologia.

Sono inoltre organizzati corsi specifici per determinate categorie di personale quali, ad esempio, corsi di formazione per il personale addetto alla manipolazione dei chemioterapici e corsi sull'utilizzo in sicurezza delle sorgenti radioattive per il personale del Centro di Radioterapia.

Infine, nel mese di settembre 2015 è stato concluso con la Società GlobalForm di Battipaglia un accordo per garantire la formazione continua di tutto il personale della Casa di Cura, con l'acquisizione dei crediti ECM previsti per legge.

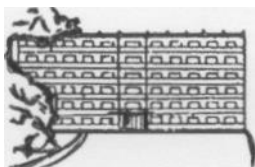

Clinica Stabia

# Carta dei Servizi

Ver. 1.14  
13-04-2021

La valutazione e la verifica della qualità vengono effettuate tramite l'analisi della "customer satisfaction", ovvero analizzando periodicamente le risposte date a questionari distribuiti in forma anonima ad utenti sia ambulatoriali che ricoverati.

Lo schema del questionario per gli utenti ricoverati è il seguente:

## CLINICA STABIA S.p.A.

### VALUTAZIONE DEL GRADO DI SODDISFAZIONE DEL PAZIENTE

Gentile Signora/re vorremo conoscere il Suo parere su alcuni aspetti che riteniamo importanti per valutare la qualità dell'assistenza ricevuta presso la nostra Casa di Cura, al fine di individuare ed eliminare lacune ed inconvenienti riguardo ai servizi di cui ha beneficiato.

Per questo motivo Le chiediamo gentilmente di voler compilare il presente questionario che è del tutto ANONIMO e di volerlo depositare, al momento della dimissione, nell'apposita cassetta presso gli uffici amministrativi. Le siamo grati per la collaborazione e la sincerità dei giudizi che vorrà esprimere.

Reparto di ricovero ..... Piano di ricovero (1°, 3°, 4°, 5°) .....

- 1) Chi compila il questionario è: il paziente stesso  genitore/parente/altro
- 2) Il paziente è: uomo  donna
- 3) Nazionalità del paziente: italiana  estera
- 4) Titolo di studio: nessun titolo  elementare  media inferiore  media superiore   
laurea
- 5) Professione del paziente:  
operaio/a  impiegato/a  dirigente  libero/a professionista   
casalingo/a  studente/ssa  pensionato/a  disoccupato/a

6) Come valuta il paziente il rapporto con gli uffici amministrativi

	Insoddisfacente	Soddisfacente	Buono	Ottimo
Disponibilità a fornire informazioni	<input type="checkbox"/>	<input type="checkbox"/>	<input type="checkbox"/>	<input type="checkbox"/>
Tempi di attesa	<input type="checkbox"/>	<input type="checkbox"/>	<input type="checkbox"/>	<input type="checkbox"/>
Orari di apertura	<input type="checkbox"/>	<input type="checkbox"/>	<input type="checkbox"/>	<input type="checkbox"/>
Richieste documentazione	<input type="checkbox"/>	<input type="checkbox"/>	<input type="checkbox"/>	<input type="checkbox"/>

7) Come valuta il paziente il trattamento alberghiero

	Insoddisfacente	Soddisfacente	Buono	Ottimo
Qualità dei pasti	<input type="checkbox"/>	<input type="checkbox"/>	<input type="checkbox"/>	<input type="checkbox"/>
Orario dei pasti	<input type="checkbox"/>	<input type="checkbox"/>	<input type="checkbox"/>	<input type="checkbox"/>
Igiene ambienti	<input type="checkbox"/>	<input type="checkbox"/>	<input type="checkbox"/>	<input type="checkbox"/>

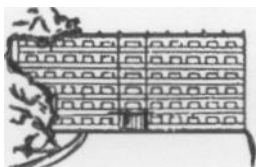

Clinica Stabia

# Carta dei Servizi

Ver. 1.14  
13-04-2021

Tranquillità e confort	<input type="checkbox"/>	<input type="checkbox"/>	<input type="checkbox"/>	<input type="checkbox"/>
Orari di visita parenti	<input type="checkbox"/>	<input type="checkbox"/>	<input type="checkbox"/>	<input type="checkbox"/>

8) Come valuta il paziente l'assistenza medica

	Insoddisfacente	Soddisfacente	Buono	Ottimo
Accuratezza visite e prestazioni mediche	<input type="checkbox"/>	<input type="checkbox"/>	<input type="checkbox"/>	<input type="checkbox"/>
Frequenza delle visite mediche	<input type="checkbox"/>	<input type="checkbox"/>	<input type="checkbox"/>	<input type="checkbox"/>
Disponibilità a fornire informazioni	<input type="checkbox"/>	<input type="checkbox"/>	<input type="checkbox"/>	<input type="checkbox"/>
Relazioni umane	<input type="checkbox"/>	<input type="checkbox"/>	<input type="checkbox"/>	<input type="checkbox"/>

9) Come valuta il paziente l'assistenza infermieristica

	Insoddisfacente	Soddisfacente	Buono	Ottimo
Tempestività nel rispondere alla chiamata	<input type="checkbox"/>	<input type="checkbox"/>	<input type="checkbox"/>	<input type="checkbox"/>
Frequenza delle visite infermieristiche	<input type="checkbox"/>	<input type="checkbox"/>	<input type="checkbox"/>	<input type="checkbox"/>
Disponibilità a fornire informazioni	<input type="checkbox"/>	<input type="checkbox"/>	<input type="checkbox"/>	<input type="checkbox"/>
Relazioni umane	<input type="checkbox"/>	<input type="checkbox"/>	<input type="checkbox"/>	<input type="checkbox"/>

Ulteriori informazioni che desiderate fornirci per il miglioramento del nostro servizio:

---

---

---

---

---

Lo schema del questionario per gli utenti ambulatoriali è il seguente:

**CLINICA STABIA S.p.A.**

## **QUESTIONARIO UTENTI ESTERNI**

Gentile Signora/re vorremo conoscere il Suo parere su alcuni aspetti che riteniamo importanti per valutare la qualità dell'assistenza ricevuta presso la nostra Casa di Cura, al fine di individuare ed eliminare lacune ed inconvenienti riguardo ai servizi di cui ha beneficiato.

Per questo motivo Le chiediamo gentilmente di voler compilare il presente questionario che è del tutto ANONIMO e di volerlo depositare, al momento della dimissione, nell'apposita cassetta presso gli uffici amministrativi. Le siamo grati per la collaborazione e la sincerità dei giudizi che vorrà esprimere.

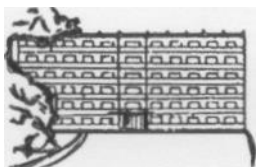

Tipo di prestazione (ecografia, TC, radiografia, radioterapia) .....

- 1) Chi compila il questionario è: il paziente stesso  genitore/parente/altro
- 2) Il paziente è: uomo  donna
- 3) Nazionalità del paziente: italiana  estera
- 4) Titolo di studio: nessun titolo  elementare  media inferiore  media superiore   
laurea
- 5) Professione del paziente:  
 operaio/a  impiegato/a  dirigente  libero/a professionista   
 casalingo/a  studente/ssa  pensionato/a  disoccupato/a

	Insoddisfacente	Soddisfacente	Buono	Ottimo
Accoglienza	<input type="checkbox"/>	<input type="checkbox"/>	<input type="checkbox"/>	<input type="checkbox"/>
Tempi di attesa	<input type="checkbox"/>	<input type="checkbox"/>	<input type="checkbox"/>	<input type="checkbox"/>
Modalità di prenotazione	<input type="checkbox"/>	<input type="checkbox"/>	<input type="checkbox"/>	<input type="checkbox"/>
Possibilità di parcheggio	<input type="checkbox"/>	<input type="checkbox"/>	<input type="checkbox"/>	<input type="checkbox"/>
Abbigliamento personale	<input type="checkbox"/>	<input type="checkbox"/>	<input type="checkbox"/>	<input type="checkbox"/>
Pulizia ambienti	<input type="checkbox"/>	<input type="checkbox"/>	<input type="checkbox"/>	<input type="checkbox"/>
Disponibilità di informazioni	<input type="checkbox"/>	<input type="checkbox"/>	<input type="checkbox"/>	<input type="checkbox"/>
Orari erogazione prestazioni	<input type="checkbox"/>	<input type="checkbox"/>	<input type="checkbox"/>	<input type="checkbox"/>
Tempi di risposta e refertazione	<input type="checkbox"/>	<input type="checkbox"/>	<input type="checkbox"/>	<input type="checkbox"/>
Chiarezza informazioni da parte del personale medico	<input type="checkbox"/>	<input type="checkbox"/>	<input type="checkbox"/>	<input type="checkbox"/>
Tutela della privacy	<input type="checkbox"/>	<input type="checkbox"/>	<input type="checkbox"/>	<input type="checkbox"/>

Ulteriori informazioni che desiderate fornirci per il miglioramento del nostro servizio:

---



---



---



---



---

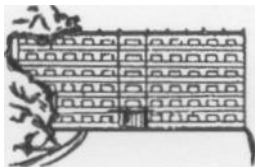

Clinica Stabia

## *Carta dei Servizi*

Ver. 1.14  
13-04-2021

Come già detto precedentemente, la valutazione dei questionari è stata affidata alla Associazione di Volontariato “Carminè Onlus”.

Per la valutazione e la verifica dell’appropriatezza dei ricoveri e dell’utilizzo delle risorse si fa riferimento agli esiti delle riunioni che si tengono periodicamente tra la dirigenza della Casa di Cura ed i funzionari del Distretto 53 della ASL NA 3 sud per valutare le osservazioni mosse alle degenze. In particolare si valuta l’andamento del rapporto percentuale tra le cartelle non passate alla liquidazione ed il totale dei ricoveri. I dati vengono analizzati nel corso di incontri che si tengono con frequenza annuale tra l’Amministrazione della Casa di Cura e la Direzione Sanitaria.

Per quanto riguarda lo studio sull’appropriatezza dell’utilizzo di tecnologie complesse, si monitorizza l’appropriatezza delle richieste di esami TAC in corso di ricovero. La metodica utilizzata consiste nel valutare annualmente, tramite lo studio delle SDO, i ricoveri in cui sono state effettuate TAC e valutarne l’effettiva necessità per il raggiungimento della diagnosi definitiva; i risultati sono analizzati dalla Direzione Sanitaria.

Il laboratorio di analisi (con annesso settore di citoistopatologia) svolge una attività di controllo di qualità sia interna che esterna, secondo modalità programmate dai Responsabili.

Il miglioramento della qualità del Laboratorio è garantito non solo dalla partecipazione del personale a corsi di aggiornamento sia interni che esterni alla Casa di Cura, ma anche dal progressivo rinnovamento delle attrezzature utilizzate; la valutazione di tale tematica è discussa in incontri tra i Responsabili e la Direzione Sanitaria da tenersi con frequenza almeno annuale.

La Direzione della Clinica cura l’applicazione e, con cadenza almeno quadriennale, l’aggiornamento del Regolamento della Casa di Cura; inoltre coordina la compilazione e l’aggiornamento di regolamenti interni e linee guida che, ove necessario, i servizi ed i reparti della Casa di Cura devono adottare allo scopo di facilitare il corretto operare del personale. Tali documenti vengono rivisti ogniqualvolta si verificano sostanziali modifiche nell’organizzazione aziendale e/o nelle conoscenze scientifiche.

Costante è l’interesse per la sicurezza nei luoghi di lavoro, nel rispetto della normativa vigente.

Il Responsabile del Servizio di Prevenzione e Protezione è l’Arch. Giovanni Giannini.

Medico competente è il Dott. Dante Formisano.



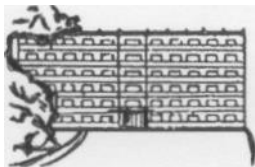

Per quanto concerne la protezione da radiazioni ionizzanti, il Medico Autorizzato è il Dott. Lucio Bianchi, mentre Esperto Qualificato è il Dott. Paolo Guerriero.

## (1) RICOVERO

La Casa di Cura è in grado di ricoverare il paziente entro pochi giorni dalla prenotazione.

Il tempo massimo di attesa per ricoveri non urgenti rilevato nell'ultimo anno è stato di sette giorni.

La Clinica Stabia rispetta le disposizioni contenute nella DGRC n.34 del 08/08/2017: Interventi per l'efficace governo dei tempi e delle liste di attesa.

## (2) PRESTAZIONI AMBULATORIALI

La Casa di Cura è in grado di assicurare la fruizione delle prestazioni ambulatoriali in pochi giorni; anche nel caso in cui gli esami da praticare richiedano una opportuna preparazione, il lasso di tempo tra prenotazione ed effettuazione dell'esame è comunque sempre il più breve possibile.

La Clinica Stabia rispetta le disposizioni contenute nella DGRC n. 34 del 08/08/2017: Interventi per l'efficace governo dei tempi e delle liste di attesa e partecipa attivamente ai periodici monitoraggi sul rispetto dei tempi di attesa per le varie categorie di priorità attivati dall'ASL NA 3 Sud.

## (3) IMPEGNI FONDAMENTALI

### 3.1 Corretta acquisizione del consenso informato

Il consenso informato è l'espressione della volontà del cittadino che autorizza il medico ad effettuare uno specifico trattamento sulla sua persona. Non si può prescindere da esso ad eccezione di alcune condizioni previste dalla legge (urgenza, incapacità di intendere e di volere) perché qualunque azione effettuata senza tale autorizzazione sarebbe illecita da un punto di vista penale, indipendentemente dai risultati ottenuti. Per esprimere un consenso

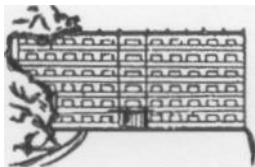

“realmente informato”, ogni cittadino ha il diritto di chiedere ed ottenere dal medico informazioni su tutto ciò che riguarda il proprio stato di salute e ricevere adeguate indicazioni sulla natura, la durata e l’evoluzione della malattia, le cure necessarie, le alternative di cura, la presumibile durata del ricovero ospedaliero, i riflessi della malattia sulla qualità della propria vita, i rimedi terapeutici e assistenziali per evitare o sedare gli stati di sofferenza e dolore. In seguito ad un’adeguata informazione sanitaria è diritto della persona assistita concedere o negare il proprio consenso per le analisi e le terapie proposte.

### 3.2 Tutela della privacy

La Casa di Cura garantisce a tutti i cittadini che i dati personali in suo possesso sono trattati e custoditi in modo corretto, lecito e trasparente, tutelando la riservatezza e i diritti dell’interessato, così come previsto dalla normativa vigente. Per raggiungere meglio tale scopo, la Clinica organizza periodicamente corsi di aggiornamento del personale.

La Casa di Cura adempie a tutti gli obblighi previsti dal GDPR (EU 2016/679) in materia di protezione dei dati personali.

Il consenso al trattamento dei dati personali è richiesto prima del ricovero o prima della prestazione ambulatoriale; nel contempo, all’utente viene consegnato un documento in cui sono illustrati i suoi diritti.

Al momento del ricovero, è possibile chiedere che le informazioni sulla propria presenza in ospedale non siano comunicate alle persone che le richiedano.

### 3.3 Adozione del seguente decalogo di diritti e di doveri:

1. Un'informazione reciproca, leale, corretta e completa fra i medici, gli altri operatori sanitari e la persona assistita è condizione indispensabile per soddisfare i diritti di salute dei Cittadini.
2. La persona assistita ha il dovere di informare i medici e gli altri operatori sanitari su tutto ciò che possa risultare utile e necessario per una migliore prevenzione, diagnosi, terapia e assistenza. E’ indispensabile che le pazienti informino i sanitari di uno stato di gravidanza,

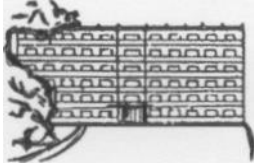

anche presunta. I medici e gli altri operatori sanitari devono garantire la massima attenzione nel rispetto delle norme sul segreto professionale e sulla riservatezza nel trattamento dei dati personali.

3. E' diritto della persona assistita chiedere ed ottenere dal medico informazioni su tutto ciò che riguarda il proprio stato di salute e, nel caso essa risulti affetta da una malattia, di ricevere adeguate indicazioni:

- sulla natura, durata ed evoluzione della medesima
- sulle cure necessarie
- sulle alternative di cura, ove esistano
- sulla presumibile durata di un eventuale ricovero ospedaliero
- sui riflessi della malattia e delle cure sullo stato e sulla qualità della propria vita
- su tutti i rimedi terapeutici ed assistenziali esistenti atti ad evitare o sedare gli eventuali stati di sofferenza e di dolore derivanti dalla malattia stessa e/o dalle relative attività diagnostiche e curative. Ottenuta un'adeguata informazione sanitaria, è diritto della persona assistita dare o negare il proprio consenso per le analisi e le terapie proposte. Il medico, senza il consenso della persona assistita, non può intraprendere alcuna attività di diagnosi e cura, eccetto nei casi previsti dalla legge e nelle situazioni di necessità ed urgenza, quando il Cittadino, al momento incapace di esprimere la propria volontà, si trovi in imminente pericolo di vita.

4. La persona assistita ha diritto ad un'informazione onesta e serena, attraverso un linguaggio chiaro ed essenziale, adeguato alle sue capacità di comprensione, in relazione anche al livello di cultura posseduta.

5. La persona assistita ha diritto sempre ad un'informazione tramite colloquio con il medico curante, anche se si ricorre all'aiuto di opuscoli informativi o strumenti audiovisivi. Il personale infermieristico o tecnico-sanitario è tenuto a fornire chiarimenti o spiegazioni esaurienti sugli aspetti di natura assistenziale e, nei limiti delle specifiche competenze professionali, sui trattamenti sanitari prestati.

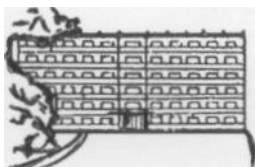

6. La persona assistita ha il diritto di leggere la propria cartella clinica, inserirvi, mediante il medico, delle osservazioni personali ed ottenerne una copia.
7. L'informazione è riservata esclusivamente alla persona assistita. Ai familiari ed a terzi è ammessa solo se il Cittadino lo consente o nei casi previsti dalla legge.
8. In caso di malati minori o infermi di mente, il diritto all'informazione e ad esprimere consenso spetta ai genitori o al tutore. Il personale sanitario è tenuto comunque a ricercare sempre la massima partecipazione ottenibile da tali soggetti, garantendo in ogni caso anche ad essi un'adeguata informazione.
9. Il Cittadino ha sempre il diritto di chiedere il parere di un altro medico di sua fiducia, nel rispetto delle competenze del medico curante.
10. Il Cittadino a cui si propone la partecipazione ad eventuali sperimentazioni cliniche ha diritto ad essere adeguatamente informato sugli scopi, sui benefici, sui disagi e sui rischi delle stesse. La partecipazione alla sperimentazione è sempre libera ed è comunque vincolata ad un consenso esplicito e documentato del soggetto coinvolto.

## **SEZIONE QUARTA**

### **MECCANISMI DI TUTELA E VERIFICA**

Come già espresso ai vari punti della Carta dei Servizi, la Clinica Stabia attribuisce grande importanza alla tutela dei diritti dei cittadini – utenti e alla verifica del miglioramento qualitativo dei propri servizi.

Oltre a quanto già indicato, esponiamo due ulteriori procedimenti atti a tutelare i diritti dell'utenza

#### **(1) RECLAMI**

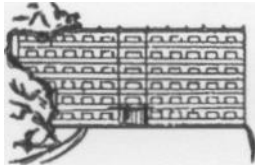

Clinica Stabia

# *Carta dei Servizi*

Ver. 1.14  
13-04-2021

Qualunque tipo di lamentela può essere rappresentata al Direttore Sanitario, Dr. Augusto Rivellini, o, in sua assenza, al medico di guardia, che provvederà secondo necessità.

In amministrazione è anche disponibile un apposito modello cartaceo per la descrizione dei motivi del reclamo; i reclami saranno esaminati entro due giorni lavorativi.

## (2) VERIFICA DEGLI IMPEGNI E ADEGUAMENTO ORGANIZZATIVO

La Casa di Cura è alla ricerca di un costante miglioramento dello standard delle prestazioni offerte all'utenza, e pertanto promuove frequenti controlli di qualità, basati soprattutto sull'osservazione diretta dei risultati conseguiti e del grado di soddisfazione dell'utenza, anche con la distribuzione di questionari.

Dall'analisi dei risultati di tali controlli l'Azienda

- trae gli spunti per migliorare i servizi e le prestazioni sanitarie e di accoglienza;
- valuta quali ulteriori attività siano utili al miglioramento delle prestazioni di diagnosi e cura offerte.

La carta dei servizi sarà aggiornata almeno annualmente.