

INDICE :

SEZIONE PRIMA	3
<i>PRESENTAZIONE DELLA CASA DI CURA E PRINCIPI FONDAMENTALI</i>	3
(1) PRESENTAZIONE DELLA CASA DI CURA	3
1.1 FINI ISTITUZIONALI	6
(2) PRINCIPI FONDAMENTALI	7
2.1 I principi fondamentali della casa di cura sono i seguenti :	7
2.2 La Clinica Stabia, inoltre, fa propri i 14 diritti enunciati nella Carta Europea dei diritti del malato:	13
SEZIONE SECONDA	14
<i>INFORMAZIONI SULLA STRUTTURA ED I SERVIZI FORNITI</i>	14
(1) TIPOLOGIA DELLE PRESTAZIONI FORNITE	14
1.1 Ricovero con procedura d' urgenza per patologie ostetriche.	14
1.2 Ricovero ordinario	14
1.3 Ricovero in Day Surgery / Day Hospital / Day Service	14
1.4 Attività ambulatoriali	15
(2) REGIME DI RICOVERO: REPARTI E SERVIZI (E RELATIVI RESPONSABILI)	15
(3) ATTIVITA' AMBULATORIALI PRESENTI (E RELATIVI RESPONSABILI)	17
(4) SERVIZIO DI ASSISTENZA RELIGIOSA	47
(5) SERVIZI ACCESSORI	47
(6) COMFORT	47
(7) MODALITA' DI ACCESSO AL RICOVERO (ORDINARIO, DI DAY-SURGERY / DAY-HOSPITAL / DAY-SERVICE O D' URGENZA)	48
(8) MODALITA' DI ACCESSO ALLA SPECIALISTICA AMBULATORIALE	49
(9) MODALITA' DI ACCESSO PER INTERVENTI DI PRONTO SOCCORSO DI PRIMA ASSISTENZA	51
(10) MODALITA' DI ACCOGLIENZA	51
10.1: Ricovero Ordinario e Day Surgery / Day Hospital / Day Service	51
10.2: Ricovero d' Urgenza Ostetrico	51
10.3: Prestazioni ambulatoriali	51
10.4: Interventi di pronto soccorso di prima assistenza	51
(11) MODALITA' DI EROGAZIONE	51
11.1: Modalità di erogazione dei servizi in regime di ricovero	51
11.2: Modalità di erogazione dei servizi in regime ambulatoriale	58
(12) LA DIMISSIONE	63
(13) IL RITIRO DEGLI ESAMI AMBULATORIALI	63
(14) PRENOTAZIONI ED INFORMAZIONI	64

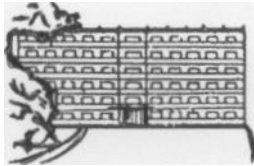

Clinica Stabia

Carta dei Servizi

Ver. 1.8
04-04-2017

SEZIONE TERZA	65
<i>STANDARD DI QUALITA', IMPEGNI E PROGRAMMI</i>	65
(1) RICOVERO	73
(2) PRESTAZIONI AMBULATORIALI	73
(3) IMPEGNI FONDAMENTALI	74
3.1 Corretta acquisizione del consenso informato	74
3.2 Tutela della privacy	74
3.3 Adozione del seguente decalogo di diritti e di doveri:	75
SEZIONE QUARTA	77
<i>MECCANISMI DI TUTELA E VERIFICA</i>	77
(1) RECLAMI	77
(2) VERIFICA DEGLI IMPEGNI E ADEGUAMENTO ORGANIZZATIVO	77

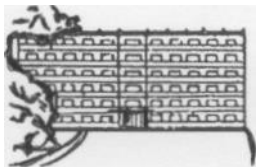

Clinica Stabia

SEZIONE PRIMA

PRESENTAZIONE DELLA CASA DI CURA E PRINCIPI FONDAMENTALI

(1) PRESENTAZIONE DELLA CASA DI CURA

La "Clinica Stabia" sorge in Castellammare di Stabia, al viale Europa n. 77.

La situazione della Casa di Cura nel contesto urbano è visualizzata nella seguente fotografia:

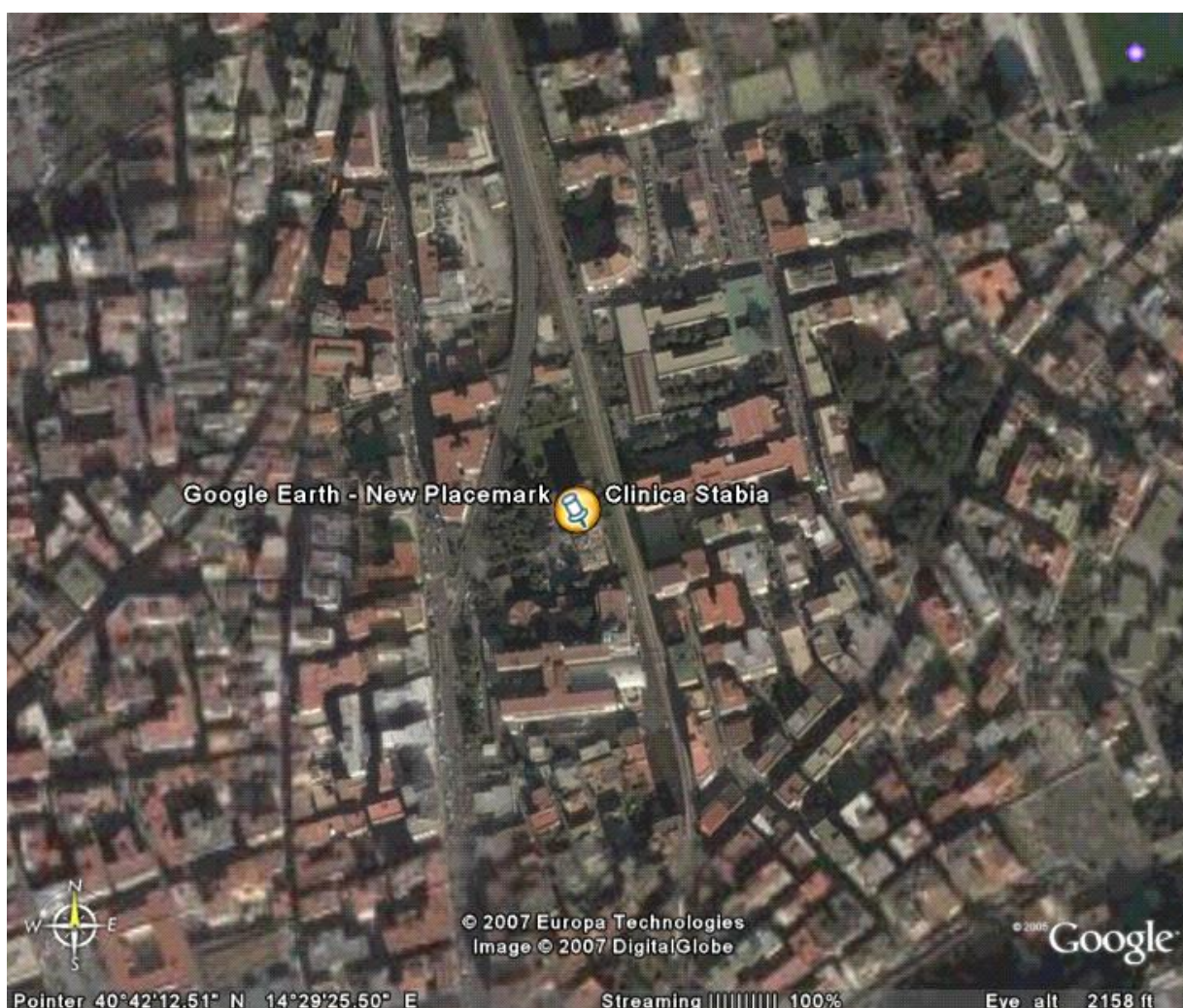

Il Presidente del Consiglio di Amministrazione è il Dott. Antonio Quartuccio, il Direttore Sanitario è il Dott. Augusto Rivellini, il Direttore Amministrativo è il Dott. Luigi Signoriello.

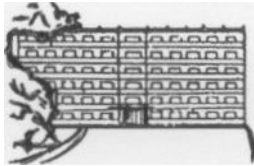

La Casa di Cura è facilmente raggiungibile sia dal centro urbano che dall'autostrada Napoli – Salerno, ed è sita nelle immediate vicinanze della stazione di Via Nocera della Ferrovia Circumvesuviana. Nei pressi della Casa di Cura sono inoltre situate le fermate di autobus sia dei circuiti urbani che di quelli extraurbani. Gli orari della Circumvesuviana e degli autobus sono disponibili nel bar della Casa di Cura.

La Clinica dispone di un parcheggio interno; nel caso in cui esso sia completo è disponibile un parcheggio pubblico sito nelle immediate vicinanze, sempre al Viale Europa.

L'edificio ospedaliero si compone di sette piani: un piano seminterrato, un piano terra e cinque ulteriori piani.

Il servizio accoglienza è collocato all'ingresso principale della Clinica, nella reception e negli uffici amministrativi, ed ha lo scopo di accogliere, orientare e informare tutti coloro che a qualsiasi titolo entrano in contatto con la casa di cura. Il personale è composto dai portieri-centralinisti e dal personale amministrativo, ed è preparato per dare una risposta immediata alle persone secondo le loro esigenze e per guidarle all'interno della struttura, facilitandone così l'accesso ai servizi.

Gli operatori svolgono attività di:

Informazione

- sui reparti e ambulatori
- sul servizio prenotazioni
- sui pazienti ricoverati
- sui servizi interni ed esterni alla Casa di Cura

Ascolto

- raccolta suggerimenti
- indicazioni
- proposte
- segnalazioni

Accoglienza

- accompagnamento delle persone in difficoltà
- assistenza ai cittadini stranieri

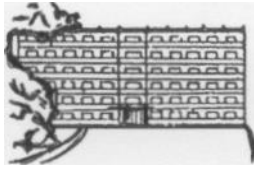

Clinica Stabia

Carta dei Servizi

Ver. 1.8
04-04-2017

I reparti di degenza sono siti al 1°, al 3° al 4° e al 5° piano.

Al 2° piano sono dislocati il complesso operatorio (con 3 sale operatorie) e gli ambulatori di oculistica, cardiologia ed ecografia.

A piano terra sono dislocati la reception, gli uffici amministrativi, la Direzione Sanitaria, la Presidenza, la Radiologia, gli ambulatori di ORL, Chirurgia, Medicina, Ostetricia e Ginecologia, Urologia.

Nel seminterrato sono dislocati i laboratori, la TAC, la Cobaltoterapia e la Cappella.

Le sale parto sono site al 4° piano, all' interno del Reparto di Ostetricia e Ginecologia.

Le endoscopie si effettuano al 5° piano.

La Clinica Stabia, fondata nel 1963 dai Professori Giovanni D'Errico, Bartolomeo Quartuccio ed Antonio Villari, fu completata e iniziò a funzionare nel luglio del 1964.

Lo scopo dei fondatori era di offrire ai cittadini di Castellammare di Stabia e dei comuni limitrofi, che necessitassero di cure mediche, la possibilità di avere una reale scelta del medico e del luogo di cura, potendo optare tra la sanità privata e la sanità pubblica.

Essendo, quindi, da sempre nostro intento assicurare un vero e proprio servizio sociale e non un'assistenza limitata ad una clientela d'élite, la Clinica Stabia è stata convenzionata con le allora Casse Mutue che assicuravano l'assistenza sanitaria ai loro iscritti, di seguito tale scelta è stata confermata sia nel 1978 con la nascita del Servizio Sanitario Nazionale sia nel 1995 con il passaggio dalle USL alle ASL.

La seconda generazione di amministratori, Dr. Antonio Quartuccio, Dr. Pietro Villari, Dr. Adolfo D'Errico Gallipoli, ha portato la Clinica Stabia all'avanguardia della Sanità Campana, dotando la struttura delle più moderne attrezzature per la Diagnostica per Immagini, la Radioterapia, le Sale Operatorie; ammodernando i reparti di degenza con lo scopo di offrire ai propri utenti il maggior comfort possibile.

Il 31 ottobre 2014 la Regione Campania, con Decreto n. 132, ha disposto l'Accreditamento Istituzionale Definitivo della Clinica Stabia S.p.A. al Servizio Sanitario Nazionale per l'attività di Degenza con Classe di Qualità 3, la migliore classe di merito.

Il 30 giugno 2016 la Regione Campania con Decreto n. 63, ha disposto l'Accreditamento Istituzionale Definitivo della Clinica Stabia S.p.A. al Servizio Sanitario Nazionale per

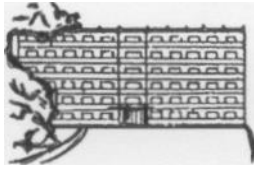

Clinica Stabia

Carta dei Servizi

Ver. 1.8
04-04-2017

l'erogazione di attività in regime ambulatoriale di: Diagnostica per Immagini, Radiodiagnostica e Radioterapia, sempre con Classe di Qualità 3, la migliore classe di merito.

Attualmente la Clinica mette a disposizione della sua utenza 120 posti letto accreditati per le seguenti discipline: Medicina (30 p.l.), Chirurgia (30 p.l.), Pneumologia (10 p.l.), Urologia (10 p.l.), Otorinolaringoiatria (10 p.l.), Oculistica (10 p.l.), Ostetricia e Ginecologia (20 p.l.).

Attualmente lavorano presso la casa di cura:

- 42 unità tra infermieri e capo-sala
- 3 operatori tecnici addetti all'assistenza
- 23 ausiliari
- 5 ostetriche
- 2 puericultrici
- 3 infermieri pediatrici
- 6 tecnici
- 5 amministrativi
- 23 ulteriori figure professionali (portieri-centralinisti, manutentori, addetti alla ristorazione, sacerdote)
- 1 ostetrica e 3 ausiliari assunti a tempo determinato
- 5 biologi
- 62 medici

per un totale di 183 persone.

1.1 FINI ISTITUZIONALI

La Casa di Cura eroga, in regime di ricovero, i servizi e le prestazioni di diagnosi e cura per quelle malattie che, per le loro caratteristiche nosologiche, non possono essere adeguatamente curate ambulatoriamente o a domicilio, inoltre fornisce prestazioni ambulatoriali con apparecchiature di alto livello tecnologico.

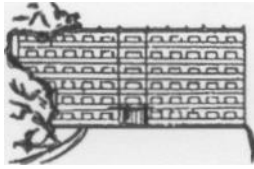

Le prestazioni erogate dalla Casa di Cura comprendono:

- visite mediche, assistenza infermieristica, ogni atto e procedura diagnostica e terapeutica necessari per risolvere i problemi di salute del paziente degente, utilizzando al meglio le risorse umane e tecnologiche presenti nella struttura;
- interventi di pronto soccorso ostetrico;
- interventi di pronto soccorso di prima assistenza a favore di malati o infortunati in situazioni di urgenza, con eventuale trasporto presso altro luogo di cura;
- prestazioni ambulatoriali, in regime di accreditamento, di Radiodiagnostica (e terapie radianti).
- prestazioni ambulatoriali non accreditate di chirurgia, urologia, otorinolaringoiatria, oculistica, medicina / cardiologia; analisi di laboratorio, citologiche ed istologiche.

(2) PRINCIPI FONDAMENTALI

2.1 I principi fondamentali della casa di cura sono i seguenti :

Eguaglianza

Per la Casa di Cura tutti gli utenti sono uguali, senza distinzioni o preferenze a seconda del loro stato sociale.

Imparzialità

Nessuno può ricevere favoritismi o subire penalizzazioni per le proprie convinzioni politiche o religiose, per la propria razza o per il particolare tipo di patologia da cui è affetto.

Continuità assistenziale

La Casa di Cura eroga agli assistiti le proprie prestazioni senza interruzioni, ventiquattro ore su ventiquattro e trecentosessantacinque giorni all' anno e garantisce ai pazienti ambulatoriali, in caso di necessità, la possibilità di ricoverarsi.

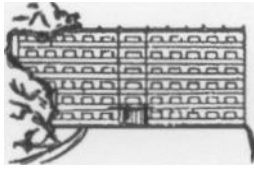

Clinica Stabia

Carta dei Servizi

Ver. 1.8
04-04-2017

Diritto di scelta

L' esercizio del diritto di scelta del medico da parte dell'utente è garantito dalla Casa di Cura come uno dei principi più importanti su cui si basa l'erogazione dei servizi sanitari.

Partecipazione

La Casa di Cura garantisce agli utenti, anche per mezzo delle loro associazioni, la rilevazione del loro gradimento dei servizi erogati e la partecipazione a momenti di verifica delle prestazioni assistenziali.

Efficienza ed Efficacia

La Clinica Stabia si impegna ad utilizzare i mezzi e le modalità più valide (efficienza) in grado di incidere positivamente sui problemi di salute dei propri pazienti (efficacia).

Umanizzazione

Tutte le cure sono fornite nelle migliori condizioni materiali ed in condizioni ambientali umane, evitando qualsiasi motivo di spersonalizzazione dovuto al ricovero ed al trattamento.

Tutto il personale sanitario e parasanitario della Casa di Cura è fornito di cartellino di riconoscimento, allo scopo di creare subito un contatto personale con il cittadino-utente.

La donna partorientente ha sempre la possibilità di poter fruire della presenza di una persona di sua scelta.

Presso la Casa di Cura è accreditata l'“ASSOCIAZIONE CARMINE ONLUS” iscritta all'Albo Nazionale delle Onlus con provvedimento n. 53419 del 20/12/2006 dell'Agenzia dell'Entrate e all'Albo Comunale delle Associazioni del Comune di Castellammare di Stabia con Decreto Sindacale n. 24752 del 12/04/2007, con sede legale in Castellammare di Stabia alla Via del

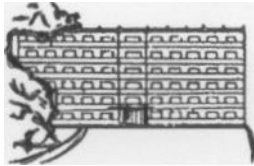

Clinica Stabia

Carmine n.26, attivamente impegnata nella promozione umana ed integrazione sociale dei cittadini svantaggiati.

Con tale associazione è stato sottoscritto il seguente protocollo di intesa:

PROTOCOLLO DI INTESA

TRA LA CASA DI CURA “CLINICA STABIA S.P.A.” E L’ASSOCIAZIONE DI VOLONTARIATO CARMINE ONLUS

Premesso che

- La Casa di cura “Clinica Stabia S.p.A.” effettua prestazioni di diagnosi e cura in regime di ricovero ed ambulatoriale;
- L’Associazione “CARMINE ONLUS” ha tra gli scopi statutari la promozione di interventi nei settori dell’assistenza, della prevenzione, cura, reinserimento sociale, educazione, promozione culturale, protezione civile, cooperazione allo sviluppo, integrazione umana e culturale dei cittadini stranieri e migranti;

Premesso altresì che

- la Repubblica Italiana riconosce e garantisce i diritti dell’uomo e richiede l’adempimento dei doveri inderogabili di solidarietà (art 2 Costituzione);
- l’ordinamento giuridico italiano si conforma alle norme del diritto internazionale generalmente riconosciute (articolo 10 Costituzione);
- la Repubblica tutela la salute come fondamentale diritto dell’individuo e interesse della collettività (articolo 32 Costituzione);
- i cittadini hanno diritto di associarsi liberamente (art 8 Costituzione);
- l’ordinamento vigente riconosce e promuove il volontariato “come il servizio reso dalle persone fisiche, persone giuridiche ed associazioni in modo gratuito, cioè senza compenso; in modo autonomo, cioè secondo i fini propri del volontariato costituzionalmente tutelati, in accordo con le istituzioni, in modo continuativo, cioè per

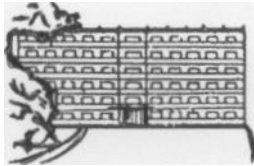

Clinica Stabia

Carta dei Servizi

Ver. 1.8
04-04-2017

un servizio non occasionale; in modo professionale, cioè sulla base di una specifica preparazione adeguata al tipo, qualità e quantità del servizio reso;

- il “volontariato” concorre allo sviluppo della stessa società in cui opera;

TANTO PREMESSO

L'anno 2017, il giorno 10 del mese di gennaio

Tra

La casa di cura “Clinica Stabia” S.p.A. con sede legale in Castellammare di Stabia (NA) – Viale Europa n° 77, in persona del suo legale rappresentante Dott. Antonio Quartuccio, nato a Castellammare di Stabia il 5 ottobre 1957

e

L' “ASSOCIAZIONE CARMINE ONLUS”, con sede legale in Castellammare di Stabia alla Via del Carmine n.26, codice fiscale: 9005607631, iscritta all'Albo Nazionale delle Onlus con provvedimento n° 53419 del 20/12/2006 dell'Agenzia dell'Entrate e all'Albo Comunale delle Associazioni del Comune di Castellammare di Stabia con Decreto Sindacale n° 24752 del 12/04/2007; in persona del legale rappresentante Teresa Porrone nata a Castellammare di Stabia il 28/02/1989, codice fiscale: PRRTRS89B68C129V

Si stipula e conviene quanto segue:

Articolo 1

La premessa forma parte integrante e sostanziale del presente protocollo.

Articolo 2

Oggetto del presente atto è la regolamentazione dei rapporti tra la Casa di Cura “Clinica Stabia” S.p.A. e l'”Associazione di volontariato Carmine ONLUS” in merito all'affidamento

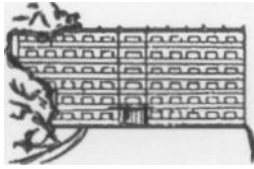

del servizio da effettuarsi a favore di attività di valutazione e monitoraggio delle prestazioni rese dalla struttura sanitaria, con l'obiettivo di garantire al cittadino che accede, la partecipazione alla valutazione e al miglioramento della qualità dei servizi ed alla tutela dei diritti degli utenti.

Le modalità di svolgimento e i tempi dell'attività prestata sono concordati dall'Associazione con il Responsabile delle Direzione della struttura sanitaria.

Nell'espletamento del servizio oggetto della presente convenzione l'Associazione si avvarrà delle attrezzature e dei mezzi di trasporto di proprietà sua o dei volontari associati.

Articolo 3

La Casa di cura "Clinica Stabia" S.p.A. si impegna ad utilizzare gli strumenti di valutazione delle prestazioni individuati e redatti dall'Associazione nonché a favorirne la distribuzione presso l'utenza e ad istituire idonei punti di raccolta dei questionari, ubicando gli stessi in luoghi di facile accesso.

Si impegna inoltre alla applicazione della procedura aziendale di gestione delle segnalazioni finalizzata a garantire al cittadino risposte adeguate e tempestive ai disagi e disservizi segnalati (reclami) e ad attivare eventuali azioni di miglioramento

Articolo 4

l'Associazione di volontariato Carmine ONLUS si impegna ad elaborare, in maniera autonoma, idonei strumenti per la valutazione ed il monitoraggio continuo dei servizi offerti dalla struttura sanitaria nonché ad effettuare misurazioni periodiche del grado di soddisfazione dell'utenza e a presentare, con periodicità convenuta, alla Direzione della struttura sanitaria i risultati della gestione delle segnalazioni e della misurazione della soddisfazione degli utenti.

Si impegna inoltre a collaborare con la Direzione della struttura sanitaria e con eventuali altre associazioni di volontariato su specifici progetti di miglioramento e per il sostegno di programmi aziendali. Nell'espletamento dell'attività di cui all'art. 2, l'Associazione garantisce

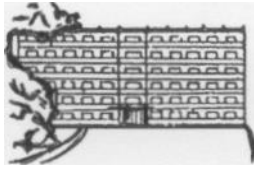

la disponibilità di un numero di volontari associati idoneo ad assicurare lo svolgimento continuativo delle prestazioni convenzionate.

Articolo 5

Per lo svolgimento dell'attività oggetto della presente convenzione l'Associazione ha diritto al solo rimborso dei costi di gestione del servizio e delle spese sostenute e documentate dai volontari per l'esecuzione del servizio stesso.

A tal fine, per ciascuno degli anni di durata del rapporto convenzionale, l'Associazione è tenuta a produrre, a firma del legale rappresentante, una stima dei costi preventivati per l'anno di riferimento, salvo ottenerne rimborso a consuntivo dietro presentazione di una relazione sull'attività svolta e delle corrispondenti note di spesa giustificative; per il primo anno la stima è allegata alla richiesta di convenzionamento di cui in premessa. Sulla base di tale preventivo la Struttura Sanitaria, consapevole del fatto che le organizzazioni di volontariato si reggono soprattutto sui contributi degli aderenti e non possono fare fronte a cospicue spese e nell'intento di garantire il più possibile la continuità del servizio, si impegna a corrispondere un anticipo forfetario pari al 30% della somma preventivata, salvo conguaglio a consuntivo.

La relazione sull'attività svolta deve essere presentata a semplice richiesta della Struttura Sanitaria e, comunque, al termine di ciascun anno di durata della convenzione; la relazione di fine anno attesta l'attività svolta ed è corredata dalla specifica delle spese sostenute, dalla documentazione delle stesse, e da un elenco nominativo degli associati che hanno svolto il servizio.

Articolo 6

La presente convenzione avrà durata annuale a partire dalla data della sottoscrizione e si intenderà tacitamente rinnovata se nessuna delle parti ne riterrà opportuna l'interruzione. Ciascuna delle parti potrà inoltre, in qualsiasi momento e a suo insindacabile giudizio, recedere dal presente patto con un preavviso di almeno tre mesi notificato alla controparte a mezzo Raccomandata A. R..

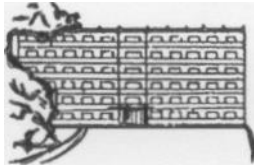

Clinica Stabia

Carta dei Servizi

Ver. 1.8
04-04-2017

Fermo restando quanto previsto all'art. 5, in tutti i casi in cui il rapporto convenzionale venga meno prima della sua scadenza, all'Associazione di volontariato compete unicamente il rimborso delle spese sostenute e documentate fino a quel momento, senza avere null'altro a pretendere.

2.2 La Clinica Stabia, inoltre, fa propri i 14 diritti enunciati nella Carta Europea dei diritti del malato:

- prevenzione
- accesso garantito per tutti
- informazione
- consenso informato
- libera scelta tra differenti procedure ed erogatori di trattamenti sanitari
- privacy e confidenzialità
- rispetto del tempo del paziente
- individuazione di standard di qualità
- sicurezza dei trattamenti sanitari
- innovazione e costante adeguamento
- iniziative organizzative e procedurali volte ad evitare le sofferenze ed il dolore non necessari
- personalizzazione del trattamento
- sistema del reclamo
- procedure di risarcimento adeguato ed in tempi ragionevolmente brevi

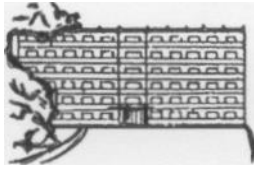

SEZIONE SECONDA

INFORMAZIONI SULLA STRUTTURA ED I SERVIZI FORNITI

(1) TIPOLOGIA DELLE PRESTAZIONI FORNITE

1.1 Ricovero con procedura d'urgenza per patologie ostetriche.

La Casa di Cura, secondo la disponibilità di posti letto, garantisce alle Pazienti con patologie di tipo ostetrico che necessitino di ricovero urgente, tutte quelle prestazioni diagnostiche strumentali atte a fronteggiare la situazione, ad ottenere una stabilizzazione delle condizioni cliniche ed a continuare poi l'assistenza allo scopo di ottenere la guarigione.

In caso di pazienti che si presentino nella Casa di Cura in travaglio, viene assicurata adeguata assistenza al parto (sia spontaneo che operativo), garantendo le successive eventuali cure sia alla madre che al neonato.

1.2 Ricovero ordinario

La Casa di Cura, secondo la disponibilità di posti letto, garantisce il ricovero in regime di accreditamento nei Reparti di seguito indicati al punto 2.

1.3 Ricovero in Day Surgery / Day Hospital / Day Service

È un ricovero che, di norma, non prevede il pernottamento, disposto per l'effettuazione di determinati interventi chirurgici, procedure diagnostiche invasive e seminvasive, o determinate procedure terapeutiche. Viene effettuato, sempre in regime di accreditamento, nei vari reparti della Casa di Cura.

In caso di necessità, il ricovero in Day Surgery / Day Hospital / Day Service viene riconvertito in ricovero ordinario.

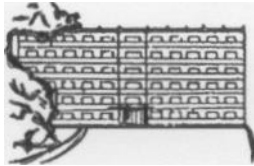

1.4 Attività ambulatoriali

Sono tutte le prestazioni di diagnosi e cura per le quali non è necessario il ricovero e che consentono al paziente di rientrare immediatamente al domicilio.

Sono descritte dettagliatamente al successivo punto (3) di questa sezione.

(2) REGIME DI RICOVERO: REPARTI E SERVIZI (E RELATIVI RESPONSABILI)

Medicina Generale e Pneumologia:	Dott. Catello Esposito
Chirurgia generale:	Dr. Roberto Rea
Otorinolaringoiatria:	Dr. Gaetano Murante
Oculistica:	Dr. Luigi Conti
Urologia:	Dr. Giuseppe Scognamiglio
Ostetricia e Ginecologia:	Prof. Sergio Tramontana
Radiologia:	Dr. Gennaro Maria Picone
Nido:	Dr. Antonio Todisco
Laboratorio Analisi, e Responsabile del settore specializzato di chimica clinica:	Dr. Fulvio Perrone
Citoistopatologia, Microbiologia e Sieroimmunologia (settori specializzati Del Laboratorio di Analisi):	Dr. Antonio Quartuccio

In tutti questi reparti e servizi sono fornite le opportune prestazioni diagnostiche e terapeutiche per quei pazienti che, per le loro condizioni cliniche, non possono essere curati al loro domicilio o in regime ambulatoriale.

Le prestazioni erogate sono quelle proprie delle singole specialità, ed includono tutte le attività sanitarie e parasanitarie (anche di tipo chirurgico) utili al trattamento dei degenti.

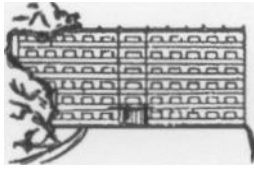

Gli orari per le visite ai degenti sono:

- dalle ore 14:00 alle ore 15:00
- dalle ore 17:00 alle ore 19:00.

I medici dei reparti ricevono nei seguenti orari:

- Chirurgia: lunedì, mercoledì, giovedì dalle ore 12:00 alle ore 13:00
martedì, venerdì dalle ore 16:00 alle ore 17:00
- Urologia: giovedì dalle ore 11:00 alle ore 12:00
- Medicina e Pneumologia: dal lunedì al venerdì dalle ore 14,30 alle ore 15,30
- ORL: martedì e giovedì dalle 14:00 alle 15:00
- Oculistica: lunedì, mercoledì e giovedì dalle 08:00 alle 08:30
- Ostetricia: lunedì, mercoledì e venerdì dalle 09:00 alle 11:00

Alcuni consigli

- E' consigliabile non portare in clinica oggetti di valore, gioielli, grosse somme di denaro.
- Se il degente usa protesi dentaria o lenti a contatto non deve dimenticare di portare con sè gli appositi astucci.
- E' consigliabile evitare le visite nei reparti dei bambini di età inferiore a dodici anni.
- Per quanto riguarda l'igiene personale il ricoverato, nel caso abbia difficoltà per recarsi in bagno, non deve esitare a rivolgersi al personale di servizio.
- Dopo le ore 22:00 si ricorda di osservare il massimo silenzio per permettere ai degenti un tranquillo riposo.
- E' buona norma chiedere ai propri visitatori di non essere troppo numerosi e di tenere un contegno discreto.

E' appena il caso di ricordare che, per i ricoveri in regime di accreditamento, nulla è dovuto per la degenza, eccetto le eventuali competenze per differenza di classe e comfort alberghiero che dovessero essere richiesti dal paziente stesso, le cui tariffe sono disponibili presso i locali dell'amministrazione.

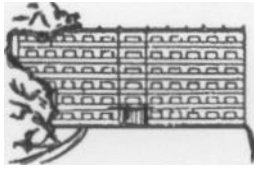

(3) ATTIVITA' AMBULATORIALI PRESENTI (E RELATIVI RESPONSABILI)

Nella Clinica Stabia sono presenti le seguenti attività ambulatoriali accreditate:

a. Radioterapia ad alte energie (Telecobaltoterapia) : Direttore Tecnico Dr. Pasquale Frezza.

Apertura dal lunedì al venerdì dalle ore 08:00 alle ore 20:00, il sabato dalle ore 08:00 alle ore 14:00.

Per prenotare una visita radioterapica pretrattamento si può venire presso di noi o, più semplicemente, telefonare al numero 081.87.48.194, secondo il seguente orario di prenotazione: dal lunedì al venerdì dalle ore 08:00 alle ore 20:00, il sabato dalle ore 08:00 alle ore 14:00; di norma, l' appuntamento sarà fissato di martedì o di venerdì (tra le ore 14:00 e le ore 20:00).

Le prestazioni eseguibili sono le seguenti:

RICOSTRUZIONE 3D (TRIDIMENSIONALE STUDIO FISICO)

VISITA SUCCESSIVA ALLA PRIMA

VISITA RADIOTERAPICA PRETRATTAMENTO

TCT CON CAMPO FISSO O DUE CAMPI CONTRAPPOSTI

TCT CON CAMPI MULTIPLI DI MOVIMENTO

TCT CON TECNICA FLASH

INDIVIDUAZIONE DEL VOLUME BERSAGLIO E SIMULAZIONE RADIOLOGICA

INDIVIDUAZIONE DEL VOLUME BERSAGLIO E SIMULAZIONE CON TAC

INIEZIONE DI MEZZO DI CONTRASTO

STUDIO FISICO DOSIMETRICO (CALCOLO DELLA DOSE IN PUNTI)

STUDIO FISICO DOSIM.CON ELABOR.SU SCANS.TC

DOSIMETRIA IN VIVO (GAMMAGRAFIA)

SCHERMATURA PERSONALIZZATA

PREPARAZIONE DI COMPENSATORI SAGOMATI

SISTEMA IMMOBILIZZAZIONE PERSONALIZZATA

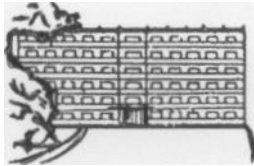

- b. Radiodiagnostica tradizionale, Tomografia Assiale Computerizzata (TAC), mammografia e ecografia: Direttore Tecnico Dott.ssa Amalia Morra.

Apertura: lunedì, mercoledì, giovedì e venerdì dalle ore 8:00 alle ore 20:00, il martedì dalle ore 9:00 alle ore 20:00, il sabato dalle ore 8:00 alle ore 14:00.

Gli orari di prenotazione sono:

Dal lunedì al venerdì dalle ore 08.30 alle ore 13:00

dalle ore 15.00 alle ore 17:30

Il sabato dalle ore 08:30 alle ore 11:00

Ci si può prenotare venendo in Clinica di persona o telefonando al numero 081.87.48.164.

Eventuali variazioni dei sopracitati orari vengono tempestivamente comunicate all'utenza.

Di norma, i referti si ritirano il giorno dopo, presso la reception della casa di cura; solo le ecografie sono consegnate al termine dell'esame.

Le prestazioni eseguibili sono le seguenti:

FISTOLOGRAFIA PARETE TORACICA

STRATIGRAFIA(TOMOGRAFIA)DELLA LARINGE

RX TESSUTI MOLLI FACCIA,CAPO E COLLO(Laringe,faringe,trachea

RX OSSA FACCIA,ORBITE,

STRATIGRAFIA TEMPOROMANDIBOLARE

RX CRANIO E SENI PARANASALI

RX SELLA TURCICA

RX CERVICALE

RX DORSALE

RX LOMBOSACRALE -SACRO-COCCIGEA

RX. COMPLETA DELLA COLONNA IN TOTO E DEL BACINO SOTTO CARICO

MAMMOGRAFIA BILATERALE

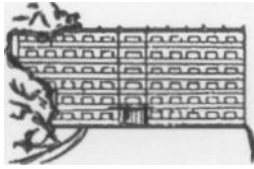

MAMMOGRAFIA MONOLATERALE
MAMMOGRAFIA CON TOMOSINTESI
STRATIGRAFIA POLMONARE BILATERALE
STRATIGRAFIA TORACICA MONOLATERALE
STRATIGRAFIA MEDIASTINO
SCHELETRO TORACICO COSTALE (COSTE-STERNO-TORACE BILATERALE)
SCHELETRO TORACICO MONOLATERALE STERNO E CLAVICOLA
TORACE
TELECUORE CON ESOFAGO BARITATO
TRACHEA
COLECISTOGRAFIA
DIGERENTE COMPLETO INCLUSO RX ESOFAGO
RX DEL TRATTO GASTROINTESTINALE SUP.(ESOFAG.STOMAC.DUODENO)
ESOFAGO CON CONTRASTO
RX ESOFAGO CON DOPPIO CONTRASTO
STOMACO DUODENO CON DOPPIO CONTRASTO
TRATTO GASTROINTESTINALE INFERIORE
CLISMA OPACO SEMPLICE
CLISMA OPACO CON DOPPIO CONTRASTO
STRATIGRAFIA LOGGE RENALI
UROGRAFIA ENDOVENOSA + STRATIGRAFIA
PIELOGRAFIA RETROGRADA MONOLATERALE
PIELOGRAFIA RETROGRADA BILATERALE
PIELOGRAFIA TRANSPIELOSTOMICA
CISTOURETROGRAFIA RETROGRADA(CISTOGRAFIA,URETROGRAFIA)
CISTOURETROGRAFIA MINZIONALE
CISTOGRAFIA
RADIOGRAFIA DELL' APPARATO URINARIO
URETROGRAFIA

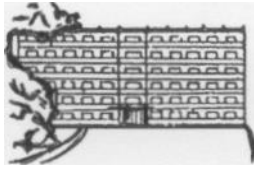

ISTEROSALPINGOGRAFIA

RX ADDOME

RX SPALLA E ARTO SUPERIORE

RX GOMITO ED AVAMBRACCIO

RX POLSO E MANO

RX PELVI E ANCA

RX FEMORE,GINOCCHIO,GAMBA

RX PIEDE E CAVIGLIA

RX DEGLI ARTI INFERIORI E DEL BACINO SOTTO CARICO

RADIOGRAFIA ASSIALE DELLA ROTULA

SCHELETRO IN TOTO

POLSO E MANO SX. PER ETA' OSSEA

STRATIGRAFIA DI SEGMENTO SCHELETRICO

FISTOLOGRAFIA DELL'ARTO SUPERIORE

FISTOLOGRAFIA DELL'ARTO INFERIORE

LOCALIZZAZIONE RADIOLOGICA CORPO ESTRANEO

STRATIGRAFIA DELLE GHIANDOLE SALIVARI

ECOGRAFIA CARDIACA

ASPIRAZIONE TIROIDEA ECO-GUIDATA

BIOPSIA TIROIDEA ECO-GUIDATA

AGOBIOPSIA LINFONODALE ECO-GUIDATA

ASPIRAZIONE PERCUTANEA DEL FEGATO ECO-GUIDATA

BIOPSIA PERCUTANEA DELLA COLECISTI E DEI DOTTI BILIARI

BIOPSIA PERCUTANEA AGOBIOPSIA ECO GUID.DI MASSA INTRADDOMINALE

BIOPSIA TRANSPERINEALE PROSTATA

BIOPSIA DEI TESSUTI MOLLI

BIOPSIA ECO GUIDATA DEI TESSUTI MOLLI(PAR.TORACE-CUTE-SOTTOC

BIOPSIA ECO GUIDATA DELLA MAMMELLA

ASPIRAZIONE PERCUTANEA DI CISTI DELLA MAMMELLA

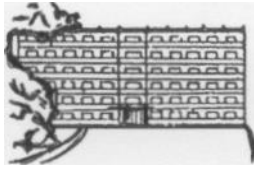

ECOGRAFIA CAPO E COLLO
ECOGRAFIA MAMMARIA BILATERALE
ECOGRAFIA MAMMELLA
ECOGRAFIA POLMONARE
ECO-COLOR DOPPLER MAMMELLA
ECOGRAFIA ADDOME SUPERIORE
ECO-COLOR DOPPLER FEGATO E VIE BILIARI
ECO COLOR DOPPLER PANCREAS
ECO COLOR DOPPLER MILZA
ECO COLOR DOPPLER RENI E SURRENI
ECOGRAFIA ADDOME INFERIORE
ECO COLOR DOPPLER ADDOME INFERIORE
ECOGRAFIA ADDOME COMPLETO
ECOGRAFIA DEI GROSSI VASI ADDOMINALI
ECO DOPPLERGRAFIA ARTI SUP O INFER DISTRETTUALE
ECOGRAFIA OVARICA
CAVO ASCELLARE(ECO CUTE E SOTTOCUTE)
ECOGRAFIA OSTEOARTICOLARE
ECOGRAFIA MUSCOLO TENDINEA
ECOGRAFIA DEL PENE
ECOGRAFIA TESTICOLARE
ECOGRAFIA TRANSVAGINALE
ECOGRAFIA TRANS-RETTALE
SCIALO TC
TAC CRANIO SENZA CONTRASTO(SELLA TURCICA-ORBITE)
TAC CRANIO CON E SENZA MEZZO DI CONTRASTO
TAC MASSICCIO FACCIALE S.CONT(MASCELLARE,SENI PARAN,ETMOIDE
TAC MASSICCIO FACCIALE CON E SENZA MDC (TEMPOREMANDIBOLARE)
TAC ORECCHIO SENZA MDC (MEDIO INT.ROCCHIE PETROSE,MASTOIDI)

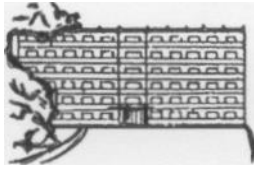

TAC ORECCHIO CON E SENZA MDC
TAC COLLO SENZA MDC (GHIAN.SALIV.TIROIDE,PAROTIR.LARINGE-FAR
TAC COLLO CON E SENZA MDC
TAC TORACE SENZA MDC(POLM.AORTA,TORAC,TRACHEA,ESOF.COSTE-MED
TAC TORACE SENZA E CON MDC
TAC RENI SENZA MDC(LOGGE REN E SURREN.RETROPERITONEO,PSOAS)
TAC RENI SENZA E CON MDC
TAC ADDOME SUPER.SENZA MDC(FEG.PANCREAS,MILZA,STOMACO
TAC ADDOME SUPERIORE CON MDC
TAC ADDOME INFER.SENZA MDC(PELVI,COLONRETTO,VESC.UTERO,PROST
TAC ADDOME INFERIORE CON E SENZA MDC
TAC ADDOME COMPLETO SENZA MDC
TAC ADDOME COMPLETO CON E SENZA MEZZO DI CONTRASTO
TAC SPINALE RACHIDE O SPECO VERTEBRALE SENZA MDC
TAC SPINALE RACHIDE O SPECO VERTEBRALE SENZA E CON MDC
TAC ARTO SUPERIORE SENZA MDC
TAC ARTO SUPERIORE CON E SENZA MDC
TAC BACINO (BACINO-ANCHE-ARTIC.SACRO-ILIACHE)
TAC ARTO INF.SENZA MDC(GINOC.FEMO.ART.COXO FEMOR.GAM.CAV.PIE
TAC ARTO INFERIORE CON E SENZA MDC
TAC SPINALE (OGNI METAMERO IN PIU')
MOC o DENSITOMETRIA OSSEA CON TC

Sono inoltre presenti le seguenti attività ambulatoriali non accreditate:

a. Chirurgia; urologia; otorinolaringoiatria; oculistica; medicina / cardiologia.

I responsabili delle varie branche sono i Dottori:

- Dott. Antonio Franco: Medicina/Cardiologia
- Dott. Roberto Rea: Chirurgia

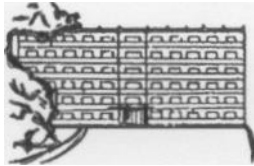

Clinica Stabia

Carta dei Servizi

Ver. 1.8
04-04-2017

- Dott. Gaetano Murante: Otorinolaringoiatria
- Dott. Giuseppe Scognamiglio: Urologia
- Dott. Luigi Conti: Oculistica

Gli orari di prenotazione sono:

Dal lunedì al venerdì dalle ore 08:30 alle ore 13:00

dalle ore 15:00 alle ore 17:30

Il sabato dalle ore 08:30 alle ore 11:00

Ci si può prenotare venendo in Clinica di persona o telefonando ai numeri:
081.87.48.111 (reception) o 081.87.48.164 (amministrazione).

Le prestazioni eseguibili sono le seguenti:

PRESTAZIONI AMBULATORIALI COMUNI ALLE VARIE BRANCHE

Descrizione

ANAMNESI E VALUTAZIONE, DEFINITE BREVI
ANAMNESI E VALUTAZIONE, DEFINITE COMPLESSIVE
CONSULTO, DEFINITO COMPLESSIVO
VISITA GENERALE

PRESTAZIONI AMBULATORIALI DI MEDICINA / CARDIOLOGIA

Descrizione

ECOGRAFIA CARDIACA
ECODOPPLERGRAFIA CARDIACA
ECOCOLORDOPPLERGRAFIA CARDIACA
ECO(COLOR)DOPPLERGRAFIA CARDIACA TRANSESOFAGEA
ECOCARDIOGRAMMA FETALE

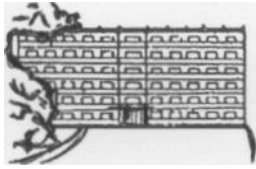

ECO(COLOR)DOPPLER DEI TRONCHI SOVRAAORTICI
ECOGRAFIA DEGLI ARTI SUPERIORI O INFERIORI O DISTRETTUALE, ARTERIOSA O
VENOSA
ECO(COLOR)DOPPLERGRAFIA DEGLI ARTI SUPERIORI O INFERIORI O DISTRETTUALE,
ARTERIOSA O VENOSA
(LASER)DOPPLERGRAFIA DEGLI ARTI SUPERIORI O INFERIORI
TEST CARDIOVASCOLARE DA SFORZO CON PEDANA MOBILE
TEST DA SFORZO DEI DUE GRADINI DI MASTERS
TEST CADIOVASCOLARE DA SFORZO CON CICLOERGOMETRO
ELETTROCARDIOGRAMMA DINAMICO
ELETTROCARDIOGRAMMA
MONITORAGGIO ELETTROCARDIOGRAFICO
MONITORAGGIO CONTINUO [24 Ore] DELLA PRESSIONE ARTERIOSA
INIEZIONE PERIARTERIOSA
INSTILLAZIONE GENITOURINARIA
INIEZIONE DI STEROIDI
INFUSIONE DI SOSTANZE ORMONALI
SPIROMETRIA SEMPLICE
SPIROMETRIA GLOBALE
TEST DI BRONCODILATAZIONE FARMACOLOGICA
PROVA BRONCODINAMICA CON BRONCOCOSTRITTORE SPECIFICO O ASPECIFICO
PROVA BRONCODINAMICA CON BRONCOCOSTRITTORE SPECIFICO
RESISTENZE DELLE VIE AEREE
SPIROMETRIA GLOBALE CON TECNICA PLETISMOGRAFICA
DIFFUSIONE ALVEOLO-CAPILLARE DEL CO
COMPLIANCE POLMONARE STATICA E DINAMICA
DETERMINAZIONE DEL PATTERN RESPIRATORIO A RIPOSO
VALUTAZIONE DELLA VENTILAZIONE E DEI GAS ESPIRATI E RELATIVI PARAMETRI
DETERMINAZIONE DELLE MASSIME PRESSIONI INSPIRATORIE ED ESPIRATORIE O

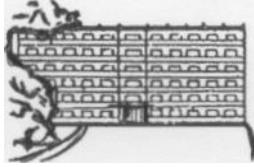

TRANSDIAFRAMMATICHE

PROVA DA SFORZO CARDIORESPIRATORIO

TEST DEL CAMMINO

EMOGASANALISI ARTERIOSA SISTEMICA

EMOGASANALISI DURANTE RESPIRAZIONE DI O₂ AD ALTA CONCENTRAZIONE

EMOGASANALISI DURANTE RESPIRAZIONE DI O₂ A BASSA CONCENTRAZIONE

MONITORAGGIO TRANSCUTANEO DI O₂ E CO₂

MONITORAGGIO INCRUENTO DELLA SATURAZIONE ARTERIOSA

EMOGASANALISI PRIMA E DOPO IPERVENTILAZIONE

EMOGASANALISI DI SANGUE MISTO VENOSO

RESPIRAZIONE A PRESSIONE POSITIVA INTERMITTENTE

ALTRE PROCEDURE RESPIRATORIE

RESPIRAZIONE A PRESSIONE POSITIVA INTERMITTENTE

ANAMNESI E VALUTAZIONE, DEFINITE BREVI

ANAMNESI E VALUTAZIONE, DEFINITE COMPLESSIVE

CONSULTO, DEFINITO COMPLESSIVO

VISITA GENERALE

FASCIATURA SEMPLICE

TERAPIA EDUCAZIONALE DEL DIABETICO

TERAPIA EDUCAZIONALE DEL DIABETICO

ALTRA IRRIGAZIONE DI FERITA

IMMUNIZZAZIONE PER ALLERGIA

IMMUNIZZAZIONE PER MALATTIA AUTOIMMUNE

INFUSIONE DI IMMUNOGLOBULINE ENDOVENA

INIEZIONE O INFUSIONE DI SOSTANZE CHEMIOTERICHE PER TUMORE, NON CLASSIFICATE ALTROVE

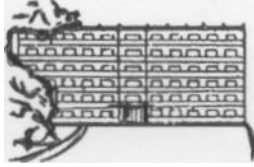

PRESTAZIONI AMBULATORIALI DI UROLOGIA

Descrizione
ASPIRAZIONE PERCUTANEA RENALE
URETEROSCOPIA
CISTOSTOMIA PERCUTANEA
CISTOSCOPIA [TRANSURETRALE]
CISTOSCOPIA [TRANSURETRALE] CON BIOPSIA
ESAME URODINAMICO INVASIVO
RESEZIONE TRANSURETRALE DI LESIONE VESCICALE O NEOPLASIA
CATETERISMO VESCICALE
URETROSCOPIA
BIOPSIA DELL' URETRA
ASPORTAZIONE O ELETTROCOAGULAZIONE DI LESIONE O TESSUTO DELL'URETRA
MEATOPLASTICA URETRALE
URETROTOMIA ENDOSCOPICA
DILATAZIONE URETRALE
DILATAZIONI URETRALI PROGRESSIVE
RIMOZIONE [ENDOSCOPICA] DI CALCOLO URETRALE
CATETERIZZAZIONE URETERALE
DRENAGGIO ASCESSO PROSTATICO
BIOPSIA TRANSPERINEALE [PERCUTANEA] [AGOBIOPSIA] DELLA PROSTATA
BIOPSIA TRANSPERINEALE [PERCUTANEA] [AGOBIOPSIA] DELLA PROSTATA
BIOPSIA [PERCUTANEA] DELLE VESCICOLE SEMINALI
ASPIRAZIONE PERCUTANEA [CITOASPIRAZIONE] DELLA PROSTATA
INCISIONE E DRENAGGIO DELLO SCROTO E DELLA TUNICA VAGINALE
PUNTURA EVACUATIVA DI IDROCELE DELLA TUNICA VAGINALE
BIOPSIA [PERCUTANEA] [AGOBIOPSIA] DEL TESTICOLO
DEROTAZIONE DEL FUNICOLO E DEL TESTICOLO

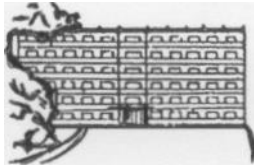

LEGATURA DEI DOTTI DEFERENTI

BIOPSIA DEL PENE

BALANOSCOPIA

FRENULOTOMIA

LIBERAZIONE DI SINECHIE PENIENE

ECO(COLOR)DOPPLER DEI RENI E DEI SURRENI

ECO(COLOR)DOPPLER DELL'ADDOME INFERIORE

ECOGRAFIA TRANSRETTALE

CISTOMETROGRAFIA

UROFLUSSOMETRIA

PROFILO PRESSORIO URETRALE

INSTILLAZIONE GENITOURINARIA

RIMOZIONE DI CORPO ESTRANEO INTRALUMINALE DALL'URETRA, SENZA INCISIONE

RIMOZIONE DI CORPO ESTRANEO DA SCROTO E PENE, SENZA INCISIONE

INFILTRAZIONE PERINEALE

INFILTRAZIONE MEDICAMENTOSA DEL PENE

INIEZIONE ENDOCAVERNOSA DI FARMACI

INIEZIONE INTRA O PERIURETRALE

MASSAGGIO PROSTATICO

STIRAMENTO DEL PREPUZIO

PRESTAZIONI AMBULATORIALI DI CHIRURGIA

Descrizione

ASPIRAZIONE NELLA REGIONE TIROIDEA

BIOPSIA [PERCUTANEA] [AGOBIOPSIA] DELLA TIROIDE

BIOPSIA [PERCUTANEA] [AGOBIOPSIA] ECO-GUIDATA DELLA TIROIDE

BIOPSIA DELLE PARATIROIDI

BIOPSIA DELLA PLEURA

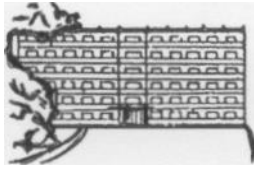

TORACENTESI

TORACENTESI (TC GUIDATA)

BIOPSIA DI STRUTTURE LINFATICHE

AGOBIOPSIA LINFONODALE ECO-GUIDATA

AGOBIOPSIA LINFONODALE TC-GUIDATA

BIOPSIA [AGOBIOPSIA] DEL MIDOLLO OSSEO

ASPORTAZIONE LOCALE DI LESIONE O TESSUTO DEL RETTO

INCISIONE DI ASCESSO PERIANALE

ALTRA INCISIONE DI TESSUTI PERIANALI

FISTULOTOMIA ANALE

BIOPSIA DELL' ANO

ASPORTAZIONE ENDOSCOPICA O DEMOLIZIONE DI LESIONE O TESSUTO DELL'ANO

ALTRA ASPORTAZIONE O DEMOLIZIONE LOCALE DI LESIONE O TESSUTO DELL'ANO

INIEZIONI DELLE EMORROIDI

LEGATURA DELLE EMORROIDI

ASPORTAZIONE DELLE EMORROIDI

RIMOZIONE DI EMORROIDI TROMBIZZATE

SFINTEROTOMIA ANALE

BIOPSIA [PERCUTANEA][AGOBIOPSIA] DEL FEGATO

BIOPSIA [PERCUTANEA][AGOBIOPSIA] DEL FEGATO TC-GUIDATA

ASPIRAZIONE PERCUTANEA DEL FEGATO

BIOPSIA PERCUTANEA DELLA COLECISTI E DEI DOTTI BILIARI

BIOPSIA DELLA PARETE ADDOMINALE O DELL' OMBELICO

BIOPSIA [PERCUTANEA][AGOBIOPSIA] DI MASSA INTRAADDOMINALE

BIOPSIA [PERCUTANEA][AGOBIOPSIA] ECO-GUIDATA DI MASSA INTRAADDOMINALE

DRENAGGIO PERCUTANEO ADDOMINALE

DRENAGGIO TC-GUIDATO PERCUTANEO ADDOMINALE

ALTRA INCISIONE DEI TESSUTI MOLLI

BIOPSIA DEI TESSUTI MOLLI

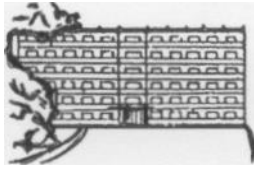

BIOPSIA ECO-GUIDATA DEI TESSUTI MOLLI
ASPORTAZIONE DI LESIONE DELLE FASCE TENDINEE
INIEZIONE DI SOSTANZE TERAPEUTICHE AD AZIONE LOCALE ALL' INTERNO DI ALTRI
TESSUTI MOLLI
MASTOTOMIA
BIOPSIA [PERCUTANEA][AGOBIOPSIA] DELLA MAMMELLA
BIOPSIA ECO-GUIDATA DELLA MAMMELLA
ASPORTAZIONE O DEMOLIZIONE DI TESSUTO DELLA MAMMELLA, NAS
ASPORTAZIONE LOCALE DI LESIONE DELLA MAMMELLA
ASPIRAZIONE PERCUTANEA DI CISTI DELLA MAMMELLA
ASPIRAZIONE DELLA CUTE E DEL TESSUTO SOTTOCUTANEO
INCISIONE DI CISTI O SENO PILONIDALE
INCISIONE CON DRENAGGIO DELLA CUTE E DEL TESSUTO SOTTOCUTANEO
INCISIONE CON RIMOZIONE DI CORPO ESTRANEO DA CUTE E TESSUTO
SOTTOCUTANEO
BIOPSIA DELLA CUTE E DEL TESSUTO SOTTOCUTANEO
RIMOZIONE ASPORTATIVA DI FERITA, INFEZIONE O USTIONE
RIMOZIONE DI UNGHIA, MATRICE UNGUEALE O PLICA UNGUEALE
CURETTAGE DI UNGHIA, MATRICE UNGUEALE O PLICA UNGUEALE
RIMOZIONE NON ASPORTATIVA DI FERITA, INFEZIONE O USTIONE
RIPARAZIONE DI DIFETTI DEL VISO
DILATAZIONE DEL RETTO
DILATAZIONE DELLO SFINTERE ANALE
RIDUZIONE MANUALE DI PROLASSO RETTALE
RIDUZIONE MANUALE DI ERNIA
RIMOZIONE DI CORPO ESTRANEO INTRALUMINALE DA STOMA ARTIFICIALE, SENZA
INCISIONE
RIMOZIONE DI CORPO ESTRANEO, NAS

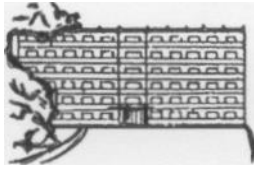

RIMOZIONE DI CORPO ESTRANEO SUPERFICIALE DA TESTA E COLLO, SENZA INCISIONE

RIMOZIONE DI ALTRO CORPO ESTRANEO DAL TRONCO ECCETTO SCROTO, PENE E VULVA, SENZA INCISIONE

RIMOZIONE DI CORPO ESTRANEO DALLA MANO, SENZA INCISIONE

RIMOZIONE DI CORPO ESTRANEO DALL'ARTO SUPERIORE ECCETTO LA MANO, SENZA INCISIONE

RIMOZIONE DI CORPO ESTRANEO DAL PIEDE, SENZA INCISIONE

RIMOZIONE DI CORPO ESTRANEO DALL'ARTO INFERIORE ECCETTO IL PIEDE, SENZA INCISIONE

INFILTRAZIONE DI CHELOIDE

RIMOZIONE ASPORTATIVA DI FERITA, INFEZIONE O USTIONE

ASPORTAZIONE RADICALE DI LESIONE DELLA CUTE

SUTURA ESTETICA DI FERITA DEL VOLTO

SUTURA ESTETICA DI FERITA IN ALTRI DISTRETTI DEL CORPO

ALTRA SUTURA ESTETICA DI FERITA IN ALTRI DISTRETTI DEL CORPO

INNESTO CUTANEO, NAS

INNESTO DI CUTE A PIENO SPESSORE NELLA MANO

ALTRO INNESTO DI CUTE NELLA MANO

CORREZIONE DI CICATRICE O BRIGLIA RETRATTILE DELLA CUTE

MEDICAZIONE DI USTIONI

MINISTRIPPING DI VENE VARICOSE DELL'ARTO INFERIORE

PUNTURA DI ARTERIA

INIEZIONE INTRAVENOSA DI SOSTANZE SCLEROSANTI

ECO(COLOR)DOPPLER DEI TRONCHI SOVRAAORTICI

ECOGRAFIA DI GROSSI VASI ADDOMINALI

ECOGRAFIA DEGLI ARTI SUPERIORI O INFERIORI O DISTRETTUALE, ARTERIOSA O VENOSA

ECO(COLOR)DOPPLERGRAFIA DEGLI ARTI SUPERIORI O INFERIORI O DISTRETTUALE,

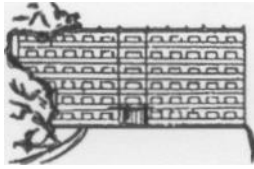

ARTERIOSA O VENOSA

INIEZIONE PERIARTERIOSA

BIOPSIA [ENDOSCOPICA] DELL' ESOFAGO

pH METRIA ESOFAGEA (24 ORE)

ASPORTAZIONE O DEMOLIZIONE ENDOSCOPICA DI LESIONE O TESSUTO ESOFAGEO

ASPORTAZIONE DI LESIONE O TESSUTO ESOFAGEO O RICANALIZZAZIONE
ENDOSCOPICA

ASPORTAZIONE O DEMOLIZIONE LOCALE DI LESIONE O TESSUTO DELLO STOMACO
PER VIA ENDOSCOPICA

BIOPSIA [ENDOSCOPICA] DELLO STOMACO

ESOFAGOGASTRODUODENOSCOPIA [EGD]

BIOPSIA [ENDOSCOPICA] DELL' INTESTINO TENUE

ESOFAGOGASTRODUODENOSCOPIA [EGD] CON BIOPSIA

COLONSCOPIA CON ENDOSCOPIO FLESSIBILE

COLONSCOPIA - ILEOSCOPIA RETROGRADA

SIGMOIDOSCOPIA CON ENDOSCOPIO FLESSIBILE

BIOPSIA [ENDOSCOPICA] DELL' INTESTINO CRASSO

POLIPECTOMIA ENDOSCOPICA DELL' INTESTINO CRASSO

ASPORTAZIONE O DEMOLIZIONE LOCALE DI LESIONE O TESSUTO DELL' INTESTINO
CRASSO PER VIA ENDOSCOPICA

PROCTOSIGMOIDOSCOPIA CON ENDOSCOPIO RIGIDO

BIOPSIA [ENDOSCOPICA] DEL RETTO

MANOMETRIA ANO-RETTALE

ASPORTAZIONE LOCALE DI LESIONE O TESSUTO DEL RETTO

ANOSCOPIA

ECOGRAFIA DELL' ADDOME SUPERIORE

ECO(COLOR)DOPPLER DEL FEGATO E DELLE VIE BILIARI

ECO(COLOR)DOPPLER DEL PANCREAS

ECO(COLOR)DOPPLER DELLA MILZA

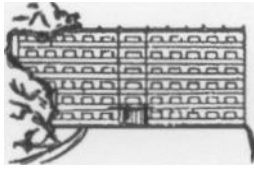

ECOGRAFIA ADDOME COMPLETO

MANOMETRIA ESOFAGEA

MANOMETRIA ESOFAGEA 24 Ore

RIMOZIONE DI CORPO ESTRANEO INTRALUMINALE DALL'ESOFAGO, SENZA INCISIONE

RIMOZIONE DI CORPO ESTRANEO INTRALUMINALE DALLO STOMACO E DALL'INTESTINUO TENUE, SENZA INCISIONE

RIMOZIONE DI CORPO ESTRANEO INTRALUMINALE DA RETTO E ANO, SENZA INCISIONE

PRESTAZIONI AMBULATORIALI ORL

Descrizione

INCISIONE DEL CANALE UDITIVO ESTERNO E DEL PADIGLIONE AURICOLARE

BIOPSIA DELL'ORECCHIO ESTERNO

ASPORTAZIONE O DEMOLIZIONE DI ALTRA LESIONE DELL'ORECCHIO ESTERNO

MIRINGOTOMIA

BIOPSIA DELL'ORECCHIO MEDIO

INTERVENTI SULLA TUBA DI EUSTACHIO

CONTROLLO DI EPISTASSI MEDIANTE TAMPONAMENTO NASALE ANTERIORE

CONTROLLO DI EPISTASSI MEDIANTE TAMPONAMENTO NASALE POSTERIORE (E ANTERIORE)

CONTROLLO DI EPISTASSI MEDIANTE CAUTERIZZAZIONE (E TAMPONAMENTO)

BIOPSIA DEL NASO

ASPORTAZIONE O DEMOLIZIONE LOCALE DI LESIONE INTRANASALE

RIDUZIONE CHIUSA DI FRATTURA NASALE NON A CIELO APERTO

LISI DI ADERENZE DEL NASO

PUNTURA DEI SENI NASALI PER ASPIRAZIONE O LAVAGGIO

INCISIONE DELL' UGOLA

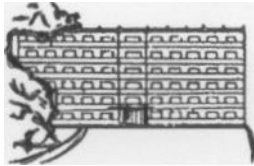

INCISIONE E DRENAGGIO ASCESSO PERITONSILLARE

BIOPSIA FARINGEA

LARINGOSCOPIA

LARINGOSCOPIA INDIRECTA

BIOPSIA [ENDOSCOPICA] DELLA LARINGE

STUDIO DEL NISTAGMO SPONTANEO O POSIZIONALE

ESAME AUDIOMETRICO TONALE

IMPEDENZOMETRIA

VALUTAZIONE AUDIOLOGICA

TEST CLINICO DELLA FUNZIONALITA' VESTIBOLARE

ESAME CLINICO DELLA FUNZIONALITA' VESTIBOLARE

ALTRI TEST AUDIOMETRICI O DELLA FUNZIONALITA' VESTIBOLARE

ESAME DELL' UDITO NAS

IRRIGAZIONE DELL'ORECCHIO

RIMOZIONE DI CORPO ESTRANEO INTRALUMINALE DALL'ORECCHIO, SENZA
INCISIONE

RIMOZIONE DI CORPO ESTRANEO INTRALUMINALE DAL NASO, SENZA INCISIONE

RIMOZIONE DI CORPO ESTRANEO INTRALUMINALE DALLA FARINGE, SENZA
INCISIONE

RIMOZIONE DI CORPO ESTRANEO INTRALUMINALE DALLA LARINGE, SENZA
INCISIONE

PRESTAZIONI AMBULATORIALI DI OCULISTICA

Descrizione

INCISIONE DEL MARGINE PALPEBRALE

APERTURA DI BLEFARORRAFIA

ALTRA INCISIONE DELLA PALPEBRA

BIOPSIA DELLA PALPEBRA

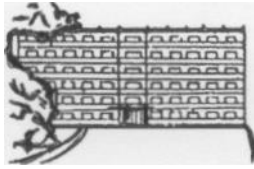

ASPORTAZIONE DI CALAZIO
ASPORTAZIONE DI ALTRA LESIONE MINORE DELLA PALPEBRA
ASPORTAZIONE DI LESIONE MAGGIORE DELLA PALPEBRA, NON A TUTTO SPESSORE
ASPORTAZIONE DI LESIONE MAGGIORE DELLA PALPEBRA, A TUTTO SPESSORE
DEMOLIZIONE DI LESIONE DELLA PALPEBRA
RIPARAZIONE DI ENTROPION O ECTROPION CON TECNICA DI SUTURA
RIPARAZIONE DI ENTROPION O ECTROPION CON RESEZIONE CUNEIFORME
RIPARAZIONE DI ENTROPION O ECTROPION CON RICOSTRUZIONE DELLA PALPEBRA
BLEFARORRAFIA
RIPARAZIONE LINEARE DI LACERAZIONE DELLA PALPEBRA E DELLE SOPRACCIGLIA
RIPARAZIONE DI LACERAZIONE DELLA PALPEBRA INTERESSANTE IL MARGINE
PALPEBRALE, NON A TUTTO SPESSORE
ALTRA RIPARAZIONE DI LACERAZIONE DELLA PALPEBRA, NON A TUTTO SPESSORE
RIPARAZIONE DI LACERAZIONE DELLA PALPEBRA INTERESSANTE IL MARGINE
PALPEBRALE, A TUTTO SPESSORE
INCISIONE DELLA GHIANDOLA LACRIMALE
BIOPSIA DELLA GHIANDOLA LACRIMALE
BIOPSIA DEL SACCO LACRIMALE
ALTRE PROCEDURE DIAGNOSTICHE SULL'APPARATO LACRIMALE
SPECILLAZIONE DEL PUNTO LACRIMALE
SPECILLAZIONE DEI CANALICOLI LACRIMALI
SPECILLAZIONE DEL DOTTO NASO-LACRIMALE
INCISIONE DEL PUNTO LACRIMALE
INCISIONE DEI CANALICOLI LACRIMALI
INCISIONE DEL SACCO LACRIMALE
ALTRA INCISIONE DELLE VIE LACRIMALI
ASPORTAZIONE DEL SACCO E DELLE VIE LACRIMALI
BIOPSIA DELLA CONGIUNTIVA
ASPORTAZIONE DI LESIONE O TESSUTO DELLA CONGIUNTIVA

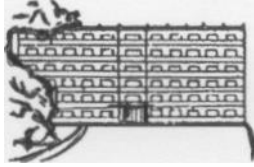

DEMOLIZIONE DI LESIONE DELLA CONGIUNTIVA
ALTRI INTERVENTI DI DEMOLIZIONE DELLA CONGIUNTIVA
CONGIUNTIVOPLASTICA
RIPARAZIONE DI LACERAZIONE DELLA CONGIUNTIVA
INIEZIONE SOTTOCONGIUNTIVALE
TRASPOSIZIONE DELLO PTERIGIUM
ASPORTAZIONE DELLO PTERIGIUM CON INNESTO DELLA CORNEA
ALTRA ASPORTAZIONE DELLO PTERIGIUM
TERMOCAUTERIZZAZIONE DI LESIONI DELLA CORNEA
TATUAGGIO DELLA CORNEA
APPLICAZIONE TERAPEUTICA DI LENTE A CONTATTO
CORREZIONE DEI VIZI DI REFRAZIONE
CORREZIONE DI ALTERAZIONI CORNEALI
IRIDECTOMIA
DEMOLIZIONE DI LESIONE DELL' IRIDE, NON ESCISSIONALE
CICLOCRIOTERAPIA
SVUOTAMENTO TERAPEUTICO DELLA CAMERA ANTERIORE
CAPSULOTOMIA YAG-LASER PER CATARATTA SECONDARIA
DEMOLIZIONE DI LESIONE CORIORETINICA MEDIANTE CRIOTERAPIA
RIPARAZIONE DI LACERAZIONE DELLA RETINA MEDIANTE FOTOCOAGULAZIONE
CON ARGON (LASER)
INIEZIONE RETROBULBARE DI SOSTANZE TERAPEUTICHE
ESAME PARZIALE DELL'OCCHIO
ESAME COMPLESSIVO DELL'OCCHIO
STUDIO DELLA TOPGRAFIA CORNEALE
STUDIO DEL CAMPO VISIVO
STUDIO DELLA SENSIBILITA' AL COLORE
ESAME DEL FUNDUS OCULI
ESOFTALMOMETRIA

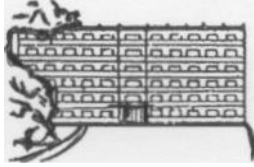

FOTOGRAFIA DEL FUNDUS

ANGIOGRAFIA CON FLUORESCEINA O ANGIOSCOPIA OCULARE

ECOGRAFIA OCULARE

PACHIMETRIA CORNEALE

TEST DI PROVOCAZIONE E ALTRI TEST PER IL GLAUCOMA

IRRIGAZIONE DELL'OCCHIO

RIMOZIONE DI CORPO ESTRANEO SUPERFICIALE DALL'OCCHIO, SENZA INCISIONE

- b. Laboratorio di analisi (Laboratorio generale di base con annessi settori specializzati di (a.1) Chimica-Clinica, (a.2) Microbiologia e Sieroimmunologia e (a.5) Citoistopatologia.

Direttore del Laboratorio, nonché Responsabile del settore specializzato di Chimica Clinica (a.1) è il Dott. Fulvio Perrone.

Responsabile dei settori specializzati di Citoistopatologia (a.5) e di Microbiologia e Sieroimmunologia (a.2) è il Dott. Antonio Quartuccio.

Gli orari di prenotazione sono:

Dal lunedì al venerdì dalle ore 08:30 alle ore 13:00

dalle ore 15:00 alle ore 17:30

Il sabato dalle ore 08:30 alle ore 11:00

Ci si può prenotare venendo in Clinica di persona o telefonando ai numeri:
081.87.48.191 o 081.87.48.192.

Le prestazioni eseguibili sono le seguenti:

17 CHETOSTEROIDI URINARI

17 IDROSSICORTICOIDI

17 OH PROGESTERONE

AC VALPROICO

ACIDO FOLICO

ACIDO VANILMANDELICO

ACTH

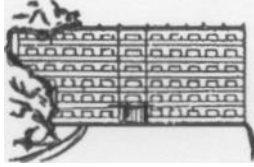

ADRENALINA – NORADRENALINA
ADRENALINA – NORADRENALINA
ALANINA AMINO TRANSFERASI GPT
ALBUMINA
ALDOLASI
ALDOSTERONE CLINO
ALDOSTERONE ORTHO
ALFA 1 ANTITRIPSINA
ALFA 1-FETOPROTEINA
ALFA-AMILASI (S)
ALFA-AMILASI (U)
AMMONIO
ANDROSTENEDILO GLUCORONIDE
ANTI DNA NATIVO
ANTI ENDOMISIO
ANTI CHLAMIDIA IGG
ANTI CHLAMIDIA IGM
ANTI FOSFOLIPIDI IGG
ANTI FOSFOLIPIDI IGM
ANTI HELICOBACTER PYLORI IGG
ANTI HELICOBACTER PYLORI IGM
ANTI HERPES I E II IGG
ANTI HERPES I E II IGM
ANTI MICROSOMIALI
ANTI MYCOPLASMA IGG
ANTI MYCOPLASMA IGM
ANTI PERTOSSE IGG
ANTI PERTOSSE IGM
ANTI RECETTORI DEL TSH

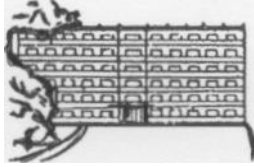

ANTI SPERMATOZOI
ANTI TIREOGLOBULINA
ANTI TIREOPEROSSIDASI
ANTI TRANSGLUTAMINASI
ANTI VARICELLA IGG
ANTI VARICELLA IGM
ANTI-CARDIOLIPINA IGG
ANTI-CARDIOLIPINA IGM
ANTICORPI ANTI ECHINOCOCCO (IDA TEST)
ANTIGENE CARBOIDRATICO 50 (CA 50)
ANTI-GLIADINA IG
ANTI-GLIADINA IGA-
ANTI-HCV
ANTI-HIV I E II
ANTI-MITOCONDRI
ANTI-MUSCOLO LISCIO
ANTI-NUCLEO
ANTITROMBINA III
APOLIPOPROTEINA A
APOLIPOPROTEINA B
APTOGLOBINA
ASPARTATO AMINO TRANSFERASI GOT
BATTERI ANTIBIOGRAMMA DA COLTURA KIRBY BAUER
BATTERI DA COLTURA IDENTIFICAZIONE
BETA2-MICROGLOBULINA
BETA-HCG
BILIRUBINEMIA TOT
BILIRUBINEMIA TOT E FRAZ
CA125

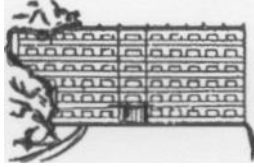

CA153
CA19.9
CALCIO TOT(S)
CALCIO TOT(U)
CALCITONINA
CANNABINOIDI URINARI
CARBAMAZEPINA
CATENA K
CATENA L
CEA
CERULOPLASMINA
CICLOSPORINA
CITOMEGALOVIRUS ANTICORPI EIA IGG
CITOMEGALOVIRUS ANTICORPI EIA IGM
CLEARANCE CREATININA
CLORURO(S)
CLORURO(U)
COLESTEROLO HDL
COLESTEROLO LDL
COLESTEROLO TOT
COLINESTERASI
COMPLEMENTO C4
COMPLEMENTO FRAZ C3
COOMBS DIRETTO
COOMBS INDIRETTO
CORTISOLO
CORTISOLO URINARIO
CREATININA(S)
CREATININA(U)

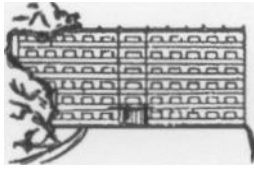

CREATINKINASI

CREATINKINASI -ISOENZIMA MB

CRIOGLOBULINE

CYFRA 21.1

DELTA-4-ANDROSTENEDIONE

DHEA

DHEA-S

DIIDROTESTOSTERONE

ELETTROFORESI PROTEINE

EMOCROMO

ENA

ENOLASI NEURONE SPECIFICA NSE

ENTEROBIUS VERMICULARIS (OSSIURI) RICERCA MICROSCOPICANELLE FECI (MATERIALE PERIANALE) SU CELLOPHAN ADESIVO(SCOTCH TEST)

ES. LIQUIDO SEMINALE

ESAME CHIMICO DEL CALCOLO URINARIO

ESAME COLTURALE (APP.GENITOURINARIO):TAMPONE VAGINALE

ESAME COLTURALE (APP.GENITOURINARIO):TAMPONE URETRALE

ESAME COLTURALE (CAMP.BIOL.DIV.):ESPETTORATO

ESAME COLTURALE (CAMP.BIOL.DIV.):TAMPONE AURICOLARE DX

ESAME COLTURALE (CAMP.BIOL.DIV.):TAMPONE AURICOLARE SX

ESAME COLTURALE (CAMP.BIOL.DIV.):ULCERA CUTANEA

ESAME COLTURALE (CAMP.BIOL.DIV.)SECRETO CONGIUNTIVALE

ESAME COLTURALE (CAVITÀ-ORO-FARINGO-NASALE):TAMPONE LINGUALE

ESAME COLTURALE (CAVITÀ-ORO-FARINGO-NASALE):TAMPONE NASALE DX

ESAME COLTURALE (CAVITÀ-ORO-FARINGO-NASALE):TAMPONE TONSILLARE

ESAME COLTURALE DELL'URINA (URINOCOLTURA) (RICERCA COMPLETA MICRORGANISMI E LIEVITI INCLUSO CONTA BATTERICA)

ESAME COLTURALE DELLE FECI (COPROCOLTURA) (RICERCA SALMONELLA, SHIGELLAE

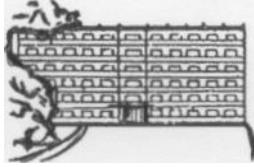

CAMPYLOBACTER ESCLUSO E COLI ENTEROPATOGENI, YERSINIA, VIBRIO CHOLERAE

ESTRADIOLO

ESTRIOLO

ESTRONE

FATTORE REUMATOIDE

FECI CHIMICO E MICROSCOPICO

FECI SANGUE OCCULTO

FENOBARBITAL

FERRITINA

FIBRINOGENO

FOSFATASI ACIDA

FOSFATASI ALCALINA

FOSFORO

FOSFORO UR

FSH

FT3

FT4

GAMMA-GT

GLICOSURIA FRAZIONATA

GLUCAGONE

GLUCOSIO CURVA DA CARICO 3 DET.

GLUCOSIO CURVA DA CARICO 6 DET.

GLUCOSIO POSTPRANDIALE

GLUCOSIO(S)

GRUPPO E FATTORE RH

HB EMOGLOBINA A2

HBA1C

HBCAB

HBCAB IGM

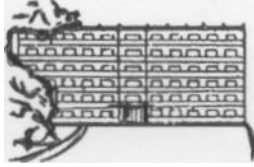

Clinica Stabia

Carta dei Servizi

Ver. 1.8
04-04-2017

HBEAB
HBEAG
HBSAB
HBSAG
HCV RNA QUALITATIVO
IDROSSIPROLINURIA
IMMUNOFISSAZIONE
IMMUNOGLOBULINE C.KAPPA E LAMPADA (B.JONES) SN.P.U
IMMUNOGLOBULINE IGG IGA IGM
INSULINA
LATTATO DEIDROGENASI
LH
LIPASI
LITIO
MAGNESIO(S)
MAGNESIO(U)
MCA
METADONE NELLE URINE
MICROALBUMINURIA
MUCOPROTEINE
OPPIACEI NELLE URINE
ORMONE LATTOGENO PLACENTARE HPL
PAP
PARASSITI INTESTINALI RICERCA MICROSCOPICA (PREVIA CONCENTRO
ARRICCHIMENTO)
PARATORMONE
PIASTRINE
POTASSIO(S)
POTASSIO(U)

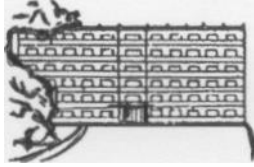

PRELIEVO DI SANGUE VENOSO
PRELIEVO MICROBIOLOGICO
PRIST IGE TOTALI
PROGESTERONE
PROLATTINA
PROTEINA C REATTIVA QUANTITATIVA
PROTEINE TOTALI (U)
PROTEINE TOTALI(S)
PROVE EMOGENICHE
PSA
RAST
REAZIONE DI VIDAL-WRIGHT
RESISTENZE OSMOTICO GLOBULARI
RETICOLOCITI
RICERCA BACILLO DI KOCH
RICERCA EOSINOFILI
SIDEREMIA
SODIO(S)
SODIO(U)
STREPTO M TEST
T3 - TRIIODOTIRONINA
T4 – TIROXINA
TAS
TEMPO DI TROMBOPLASTINA PARZIALE
TEMPO PROTROMBINA
TEST DI SIA
TEST GRAVIDANZA
TESTOSTERONE LIBERO
TESTOSTERONE PLASMATICO

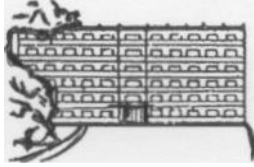

TINE TEST

TIREOGLOBULINA (TG)

TOXOPLASMA ANTICORPI EIA IGG

TOXOPLASMA ANTICORPI EIA IGM

TPA

TRANSFERRINA

TREPONEMA PALLIDUM ANTICORPI TPHA QUALITATIVO

TRIGLICERIDI

TRI-TEST

TSH

URATO(U)

UREA

UREA(U)

URICEMIA

URINE

URINE CONTA DI ADDIS

VES

VIRUS EB ANTICORPI ETEROFILI PAUL BUNNEL

VIRUS EPATITE A ANTICORPI

VIRUS EPATITE A ANTICORPI IGM

VIRUS EPATITE B ANTICORPI HBS (HBSAB) TITOLAZIONE

VIRUS EPSTEIN BARR ANTICORPI IGG

VIRUS EPSTEIN BARR ANTICORPI IGM

VIRUS ROSOLIA ANTICORPI IGG

VIRUS ROSOLIA ANTICORPI IGM

WALER-ROSE

ES. CITOLOGICO CERVICO VAGINALE [PAP TEST]

ES. CITOLOGICO DA AGOASPIRAZIONE NAS

ES. CITOLOGICO DI ESPETTORATO (FINO A 5 VETRINI E/O COLORAZIONI)

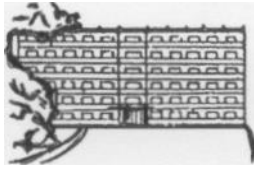

- ES. CITOLOGICO DI VERSAMENTI (FINO A 5 VETRINI E/O COLORAZIONI)
- ES. CITOLOGICO URINE PER RICERCA CELLULE NEOPLASTICHE
- ES. ISTOCITOPATOLOGICO ARTICOLAZIONI: TESSUTO FIBROTENDINEO
- ES. ISTOCITOPATOLOGICO ARTICOLAZIONI: BIOPSIA SINOVIALE, BIOPSIA TENDINEA
- ES. ISTOCITOPATOLOGICO BULBO OCULARE: BIOPSIA SEMPLICE
- ES. ISTOCITOPATOLOGICO CAVO ORALE: BIOPSIA SEMPLICE
- ES. ISTOCITOPATOLOGICO CUTE (SHAVE O PUNCH)
- ES. ISTOCITOPATOLOGICO CUTE E/O TESSUTI MOLLI: BIOPSIA ESCISSIONALE
- ES. ISTOCITOPATOLOGICO CUTE E/O TESSUTI MOLLI: BIOPSIA INCISIONALE
- ES. ISTOCITOPATOLOGICO APP. DIGERENTE: AGOBIOPSIA EPATICA
- ES. ISTOCITOPATOLOGICO APP. DIGERENTE: BIOPSIA ENDOSCOPICA (SEDE UNICA)
- ES. ISTOCITOPATOLOGICO APP. DIGERENTE: BIOPSIA ENDOSCOPICA (SEDI MULTIPLE)
- ES. ISTOCITOPATOLOGICO APP. DIGERENTE: BIOPSIA GHIANDOLA SALIVARE
- ES. ISTOCITOPATOLOGICO APP. DIGERENTE: POLIPECTOMIA ENDOSCOPICA (SEDI MULTIPLE)
- ES. ISTOCITOPATOLOGICO APP. DIGERENTE: POLIPECTOMIA ENDOSCOPICA (SINGOLA)
- ES. ISTOCITOPATOLOGICO APP. MUSCOLO SCHELETRICO: BIOPSIA INCISIONALE O PUNCH
- ES. ISTOCITOPATOLOGICO APP. RESPIRATORIO: AGOBIOPSIA PLEURICA
- ES. ISTOCITOPATOLOGICO APP. RESPIRATORIO: BIOPSIA CAVITÀ NASALI
- ES. ISTOCITOPATOLOGICO APP. RESPIRATORIO: BIOPSIA ENDOBRONCHIALE (SEDE UNICA)
- ES. ISTOCITOPATOLOGICO APP. RESPIRATORIO: BIOPSIA ENDOBRONCHIALE (SEDI MULTIPLE)
- ES. ISTOCITOPATOLOGICO APP. RESPIRATORIO: BIOPSIA LARINGEA
- ES. ISTOCITOPATOLOGICO APP. RESPIRATORIO: BIOPSIA VIE AEREE (SEDI MULTIPLE)
- ES. ISTOCITOPATOLOGICO APP. UROGENITALE: AGOBIOPSIA OVARICA
- ES. ISTOCITOPATOLOGICO APP. UROGENITALE: AGOBIOPSIA PROSTATICA
- ES. ISTOCITOPATOLOGICO APP. UROGENITALE: BIOPSIA ANNESSI TESTICOLARI
- ES. ISTOCITOPATOLOGICO APP. UROGENITALE: BIOPSIA CERVICALE E ENDOMETRIALE
- ES. ISTOCITOPATOLOGICO APP. UROGENITALE: BIOPSIA CERVICE UTERINA

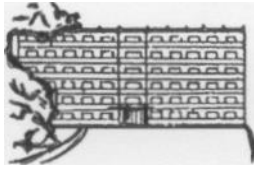

- ES. ISTOCITOPATOLOGICO APP. UROGENITALE: BIOPSIA ENDOMETRIALE (VABRA)
- ES. ISTOCITOPATOLOGICO APP. UROGENITALE: BIOPSIA ENDOSCOPICA VESCICALE (SEDE UNICA)
- ES. ISTOCITOPATOLOGICO APP. UROGENITALE: BIOPSIA ENDOSCOPICA VESCICALE (SEDI MULTIPLE)
- ES. ISTOCITOPATOLOGICO APP. UROGENITALE: BIOPSIA PENE
- ES. ISTOCITOPATOLOGICO APP. UROGENITALE: BIOPSIA TESTICOLARE
- ES. ISTOCITOPATOLOGICO APP. UROGENITALE: BIOPSIA VAGINALE
- ES. ISTOCITOPATOLOGICO APP. UROGENITALE: BIOPSIA VULVARE (SEDE UNICA)
- ES. ISTOCITOPATOLOGICO APP. UROGENITALE: BIOPSIA VULVARE (SEDI MULTIPLE)
- ES. ISTOCITOPATOLOGICO APP. UROGENITALE: BIOPSIE CERVICALI (SEDI MULTIPLE)
- ES. ISTOCITOPATOLOGICO APP. UROGENITALE: POLIPECTOMIA ENDOCERVICALE
- ES. ISTOCITOPATOLOGICO MAMMELLA: BIOPSIA STEREOTASSICA
- ES. ISTOCITOPATOLOGICO MAMMELLA: NODULECTOMIA
- ES. ISTOCITOPATOLOGICO SISTEMA EMOPOIETICO: AGOBIOPSIA LINFONODALE
- ES. ISTOCITOPATOLOGICO SISTEMA EMOPOIETICO: AGOBIOPSIA LINFONODALE (SEDI MULTIPLE)
- ES. ISTOCITOPATOLOGICO SISTEMA EMOPOIETICO: ASPORTAZIONE DI LINFONODO SUPERFICIALE
- ES. ISTOCITOPATOLOGICO SISTEMA EMOPOIETICO: BIOPSIA OSTEO MIDOLLARE
- ES. ISTOCITOPATOLOGICO SISTEMA ENDOCRINO: AGOBIOPSIA TIROIDEA
- ES. ISTOCITOPATOLOGICO S.N.P.: BIOPSIA DI NERVO PERIFERICO
- ES. ISTOCITOPATOLOGICO AL CONGELATORE
- ES. ISTOCITOPATOLOGICO DI ORGANI
- ES. CITOPATOLOGICO CON METODICHE SPECIALI
- ES. ISTOPATOLOGICO CON METODICHE SPECIALI
- ES. ISTOCITOPATOLOGICO CON METODICHE DI IMMUNOISTOCHEMICA

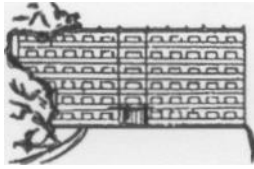

Clinica Stabia

Carta dei Servizi

Ver. 1.8
04-04-2017

E' da rilevare, infine, che da oltre un decennio la Casa di Cura collabora attivamente con la Sezione Provinciale di Napoli della Lega Italiana per la Lotta contro i Tumori: segno concreto di questo rapporto è l'ambulatorio gratuito di senologia, attivo il mercoledì ed il sabato dalle 16:30 alle 18:00, al quale si rivolgono con fiducia donne sia della Città che dei Comuni limitrofi, il cui fine è diagnosticare in fase precoce eventuali malattie mammarie neoplastiche e diffondere la cultura della prevenzione contro le neoplasie.

(4) SERVIZIO DI ASSISTENZA RELIGIOSA

L'assistenza religiosa è curata da Padre Raimondo Di Rienzo.

Le Sante Messe si celebrano nella Cappella della Casa di Cura come segue:

Giorni feriali: h 07:30

Giorni festivi: h 10:30.

(5) SERVIZI ACCESSORI

Al piano terra della Casa Cura è situato un bar a disposizione dei degenti, dei loro familiari e dei visitatori.

Nel bar è situato un posto telefonico pubblico.

Distributori automatici di snacks e bevande sono situati al 2° e al 5° piano della Clinica.

(6) COMFORT

La Casa di Cura ha camere a 2 e 3 letti, tutte con disimpegno, servizi igienici privati e dispositivo acustico-luminoso di chiamata. I degenti hanno a disposizione un armadio per riporre i loro effetti personali, un comodino, sedie e un tavolo. Tutte le camere sono provviste di telefono, raggiungibile direttamente con selezione passante, con possibilità di chiamare l'esterno tramite centralino. I pasti sono serviti alle ore 08:00, alle ore 13:00 ed alle ore 18:00. Per i Pazienti che lo desiderino, secondo tariffe in visione negli uffici amministrativi, sono a disposizione camere singole, con letto aggiunto per l'accompagnatore, fornite di frigobar, aria

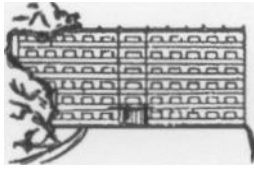

condizionata, televisore 32". Da tutte queste camere è possibile telefonare direttamente all'esterno.

Sono disponibili menu personalizzabili per i pazienti. A richiesta, la cucina fornisce i pasti anche agli accompagnatori.

La Casa di Cura, non avendo barriere architettoniche, non presenta problemi per l'accoglienza di pazienti portatori di handicap ai quali, tra l'altro, sono riservati in tutti i piani dell'edificio servizi igienici adeguatamente strutturati.

Locali attrezzati per l'attesa sono disponibili sia accanto alla ricezione che accanto ai vari ambulatori.

I medici sono a disposizione per fornire informazioni ai parenti dei ricoverati secondo gli orari esposti al punto 2).

Le informazioni relative al proprio stato di salute non verranno comunicate a nessuno senza l'autorizzazione dell'interessato. I medici hanno l'obbligo di mantenere il segreto professionale.

(7) MODALITA' DI ACCESSO AL RICOVERO (ORDINARIO, DI DAY-SURGERY / DAY-HOSPITAL / DAY-SERVICE O D' URGENZA)

Per il ricovero in regime ordinario o in day-surgery / day-hospital / day-service il paziente deve essere fornito di proposta di ricovero e di scheda di accesso, stilate dal medico di medicina generale o dal pediatra di libera scelta, che devono essere consegnate all' Ufficio Ricoveri dell' Amministrazione, situato al piano terra (tel. 081.87.48.151), aperto dalle ore 08:30 alle ore 13:00 e dalle ore 15:00 alle 17:30.

Per il ricovero con procedura d' urgenza per patologie ostetriche, la paziente farà capo direttamente al personale del reparto di Ostetricia.

Nulla è dovuto alla Casa di Cura per il ricovero; comunque, il paziente potrà decidere se ricoverarsi in camera singola, l'Amministrazione gli fornirà le informazioni relative alla disponibilità di tali camere ed al loro costo giornaliero.

I pazienti che optano per un medico non facente parte del personale della Clinica dovranno pagarne la parcella.

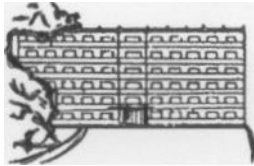

(8) MODALITA' DI ACCESSO ALLA SPECIALISTICA AMBULATORIALE

Come già specificato al punto (3) del presente documento in Clinica sono erogate le seguenti attività ambulatoriali:

- a. Radioterapia ad alte energie (Telecobaltoterapia)
- b. Radiodiagnostica tradizionale, Tomografia Assiale Computerizzata (TAC), mammografia e ecografia
- c. Chirurgia; urologia; otorinolaringoiatria; oculistica; medicina / cardiologia; analisi di laboratorio, citologiche ed istologiche.

Di seguito vengono specificate le modalità di accesso alle singole attività.

- a. Radioterapia ad alte energie (Telecobaltoterapia)

Il servizio è accreditato con il Servizio Sanitario Nazionale, pertanto l'utente dovrà fornirsi di richiesta del medico curante.

Per prenotare una visita radioterapica pretrattamento si può venire presso di noi o, più semplicemente, telefonare al numero 081.87.48.194, secondo il seguente orario di prenotazione: dal lunedì al venerdì: h. 08:00 – 20:00, il sabato: h. 08:00 – 14:00; di norma, l'appuntamento per la visita radioterapica sarà fissato di martedì o di venerdì (tra le ore 14:00 e le ore 20:00).

Al momento della prenotazione il personale annota un numero di telefono del paziente, per poterlo contattare in caso di spostamento dell'appuntamento.

Il ticket, se dovuto, si paga presso gli uffici amministrativi siti al piano terra.

- b. Radiodiagnostica tradizionale, Tomografia Assiale Computerizzata (TAC), mammografia e ecografia.

Il servizio è accreditato con il Servizio Sanitario Nazionale, pertanto l'utente dovrà fornirsi di richiesta del medico curante.

Gli orari di prenotazione sono:

Dal lunedì al venerdì dalle ore 08:30 alle ore 13:00

dalle ore 15:00 alle ore 17:30

Il sabato dalle ore 08:30 alle ore 11:00

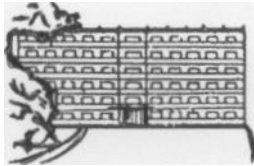

Clinica Stabia

Carta dei Servizi

Ver. 1.8
04-04-2017

Ci si può prenotare venendo in Clinica di persona o telefonando al numero 081.87.48.164.

Al momento della prenotazione il personale annota un numero di telefono del paziente, per poterlo contattare in caso di spostamento dell' appuntamento.

Il ticket, se dovuto, si paga presso gli uffici amministrativi siti al piano terra.

- c. Chirurgia; urologia; otorinolaringoiatria; oculistica; medicina / cardiologia; analisi di laboratorio, citologiche ed istologiche.

Gli orari di prenotazione sono:

Dal lunedì al venerdì dalle ore 08:30 alle ore 13:00

dalle ore 15:00 alle ore 17:30

Il sabato dalle ore 08:30 alle ore 11:00

Ci si può prenotare venendo in Clinica di persona o telefonando ai numeri:

- 081.87.48.111 (reception) o 081.87.48.164 (amministrazione) per le prestazioni ambulatoriali di chirurgia, urologia, otorinolaringoiatria, oculistica e medicina / cardiologia.
- 081.87.48.191 o 081.87.48.192 (laboratorio) per le prestazioni di analisi di laboratorio, citologiche ed istologiche.

Al momento della prenotazione il personale annota un numero di telefono del paziente, per poterlo contattare in caso di spostamento dell' appuntamento.

Per conoscere le tariffe per le attività ambulatoriali di chirurgia, urologia, otorinolaringoiatria, oculistica, medicina/cardiologia ci si può rivolgere all'amministrazione o alla reception.

Per conoscere le tariffe per le analisi di laboratorio, citologiche ed istologiche, ci si può rivolgere al personale del laboratorio.

Il pagamento della prestazione sarà effettuato in amministrazione o alla reception.

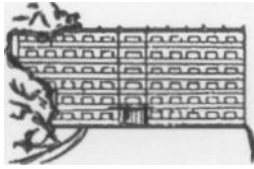

(9) MODALITA' DI ACCESSO PER INTERVENTI DI PRONTO SOCCORSO DI PRIMA ASSISTENZA

Per interventi di pronto soccorso di prima assistenza a favore di malati o infortunati in situazioni di urgenza, con eventuale trasporto presso altro luogo di cura, si farà capo al Medico di Guardia, che provvederà secondo necessità.

(10) MODALITA' DI ACCOGLIENZA

10.1: Ricovero Ordinario e Day Surgery / Day Hospital / Day Service

I Pazienti, al momento del ricovero, vengono ricevuti dal personale infermieristico dei vari reparti e dagli Infermieri di Coordinamento/Caposala, che provvederanno a sistemarli nelle rispettive camere e a fornire tutte le informazioni loro richieste.

10.2: Ricovero d' Urgenza Ostetrico

la paziente viene accolta direttamente dal Personale del Reparto di Ostetricia.

10.3: Prestazioni ambulatoriali

I Pazienti vengono accolti dal Personale Medico o dal Personale tecnico in servizio, che provvede ad eseguire il trattamento o la prestazione diagnostica richiesta.

10.4: Interventi di pronto soccorso di prima assistenza

I Pazienti vengono accolti direttamente dal Medico di Guardia

(11) MODALITA' DI EROGAZIONE

11.1: Modalità di erogazione dei servizi in regime di ricovero

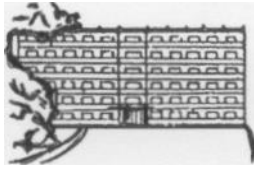

11.1.1: Ricovero ordinario

Il ricovero deve essere validato dal medico di reparto, che valuta se il ricovero è appropriato e se può essere eseguito presso la nostra struttura.

Se il medico non dà il suo assenso al ricovero, i documenti presentati vengono restituiti al paziente e la procedura di accettazione viene interrotta.

Se, invece, viene dato l'assenso al ricovero, l'Amministrazione acquisisce i dati anagrafici del paziente ed apre la cartella clinica.

Nella fase di accettazione viene anche individuata la stanza di degenza. La Casa di Cura ha camere a 2 e 3 letti, tutte con disimpegno, servizi igienici privati e dispositivo acustico-luminoso di chiamata. Tutte le camere sono provviste di telefono, raggiungibile direttamente con selezione passante, con possibilità di chiamare l'esterno tramite centralino. Per i Pazienti che lo desiderino, secondo tariffe in visione negli uffici amministrativi, sono a disposizione camere singole, con letto aggiunto per l'accompagnatore, fornite di frigobar, aria condizionata e televisore 32"; da queste camere è possibile telefonare direttamente all'esterno.

L'amministrazione controlla la fase di accettazione con le seguenti modalità:

- Riceve comunicazione dai reparti sulla situazione delle degenze ed aggiorna il quadro sinottico delle camere.
- Individua la camera da assegnare al paziente in base alle disponibilità, alle caratteristiche del paziente (patologia, sesso, età, ecc.) ed alle sue richieste (camere singole con letto per l'accompagnatore).
- Registra le sistemazioni annotando nel quadro sinottico delle camere i seguenti dati:
 - Nome del paziente
 - Reparto di ricovero
 - Numero della stanza.

Il paziente, quindi, viene inviato in reparto, dove viene accolto dal/la caposala.

La continuità assistenziale è garantita dalla presenza, 24 ore su 24, di una guardia interdivisionale, di una guardia ostetrico-ginecologica, di una guardia anestesiologicala e di una guardia pediatrica.

E' inoltre garantita la reperibilità per il laboratorio di analisi e per la radiodiagnostica.

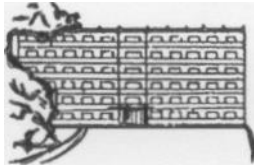

11.1.2: Ricovero tramite il 118

Nell'ambito del ricovero ordinario rientra anche il ricovero di pazienti inviati in Clinica tramite il 118.

Quotidianamente l'Ufficio Ricoveri comunica alla centrale operativa il numero di posti disponibili. Anche per i pazienti che arrivano tramite il servizio di emergenza il ricovero deve essere validato dal medico di reparto: nel caso in cui non viene dato l'assenso, ne viene data informazione al medico inviante; se invece il ricovero viene validato la procedura va avanti come descritto precedentemente.

11.1.3: Ricovero con procedura d'urgenza per patologie ostetriche

La Casa di Cura fornisce alle Pazienti con patologie di tipo ostetrico che necessitino di ricovero urgente, tutte quelle prestazioni diagnostiche strumentali atte a fronteggiare la situazione, ad ottenere una stabilizzazione delle condizioni cliniche ed a continuare poi l'assistenza allo scopo di ottenere la guarigione.

In caso di pazienti che si presentino alla Casa di Cura in travaglio, viene assicurata adeguata assistenza al parto (sia spontaneo che operativo), garantendo le successive eventuali cure sia alla madre che al neonato.

Per questo tipo di ricovero, la paziente viene avviata direttamente al reparto di ostetricia e ginecologia, dove il medico di turno, dopo averne valutato le condizioni cliniche, dispone l'eventuale ricovero. Se la paziente viene ricoverata, la cartella clinica è aperta direttamente in reparto, dandone successiva comunicazione all'Ufficio Ricoveri per la registrazione amministrativa.

11.1.4: Ricovero in Day Surgery / Day Hospital / Day Service

Il ricovero in Day-surgery / Day Hospital / Day Service è un ricovero che, di norma, non prevede il pernottamento, disposto per l'effettuazione di determinati interventi chirurgici, procedure diagnostiche invasive e seminvasive, o determinate procedure terapeutiche.

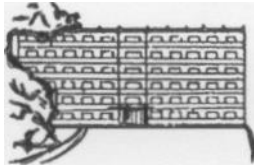

Clinica Stabia

Carta dei Servizi

Ver. 1.8
04-04-2017

Il paziente si ricovererà in Clinica più volte (c.d. accessi) per completare l'iter diagnostico-terapeutico.

Le date degli accessi saranno comunicate ai pazienti dall'amministrazione o dai sanitari.

In caso di necessità, il ricovero di Day Surgery / Day Hospital / Day Service sarà convertito in ricovero ordinario.

Di seguito riportiamo i diagrammi di flusso che indicano l'erogazione delle varie tipologie di ricovero.



DIAGRAMMA DI FLUSSO RICOVERI ORDINARI E DH/DS





DIAGRAMMA DI FLUSSO RICOVERI TRAMITE 118

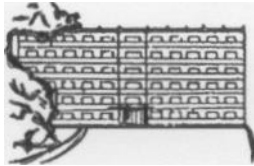
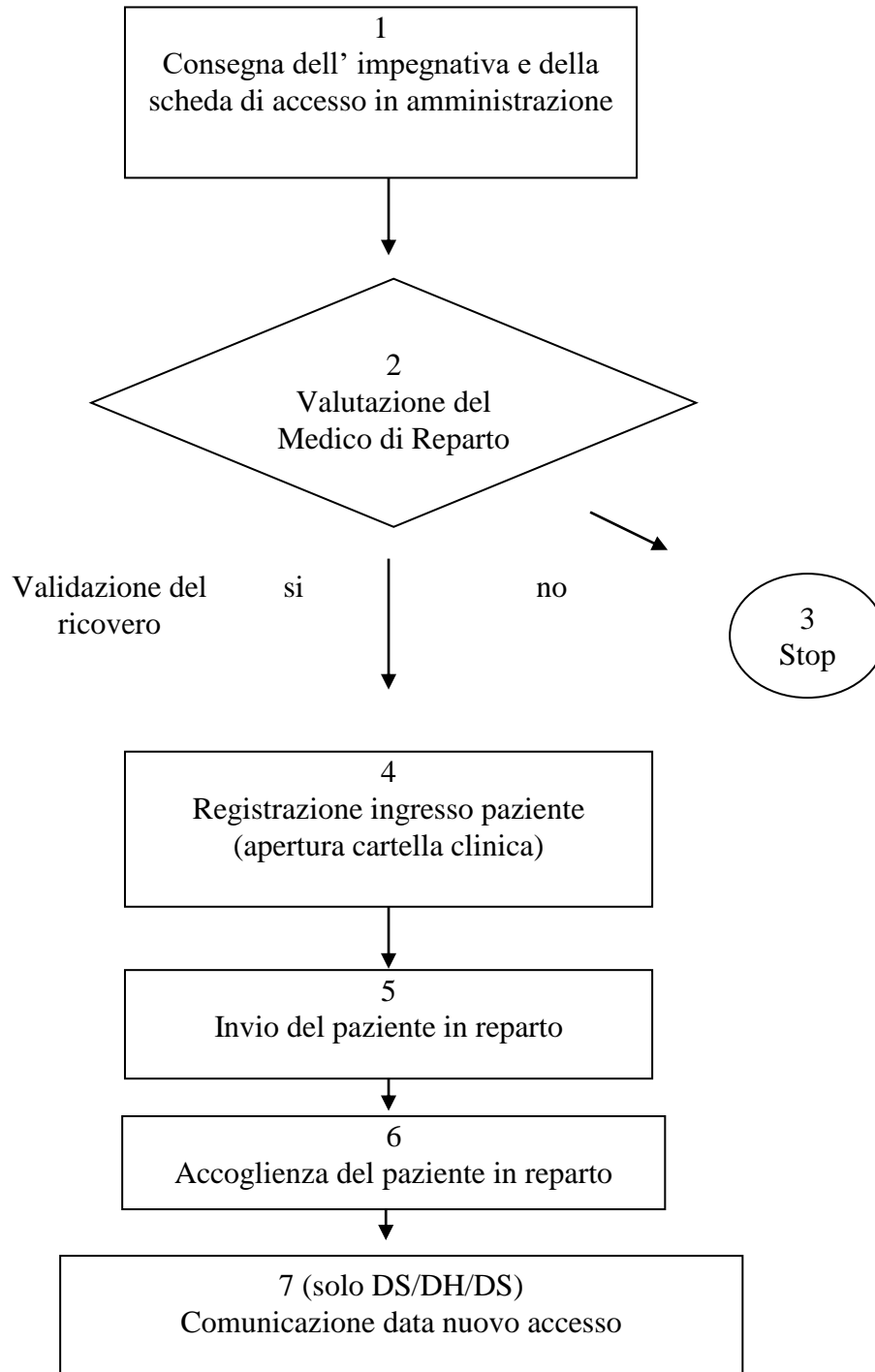



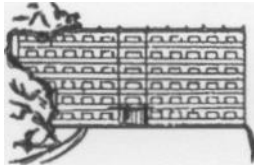
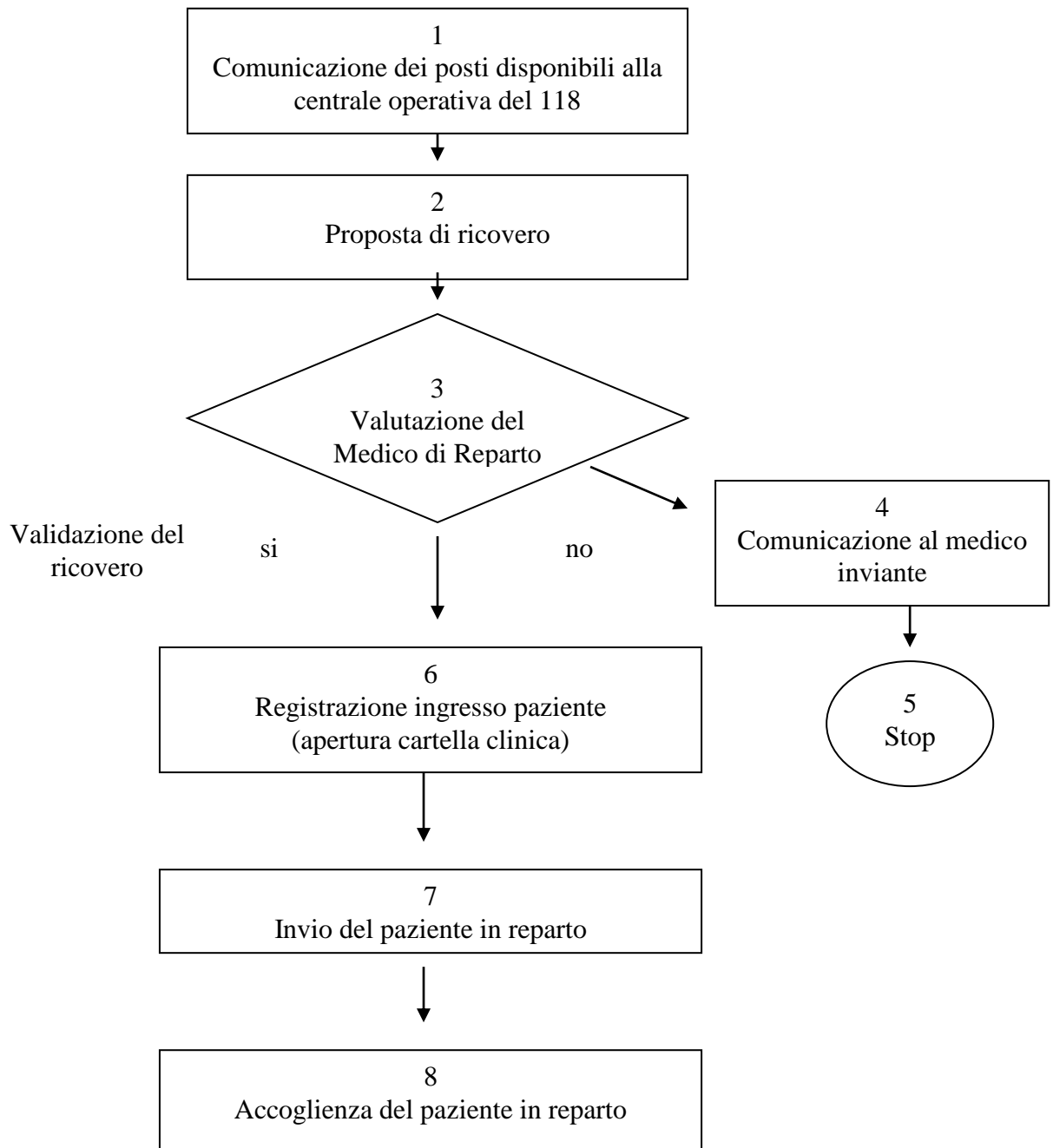
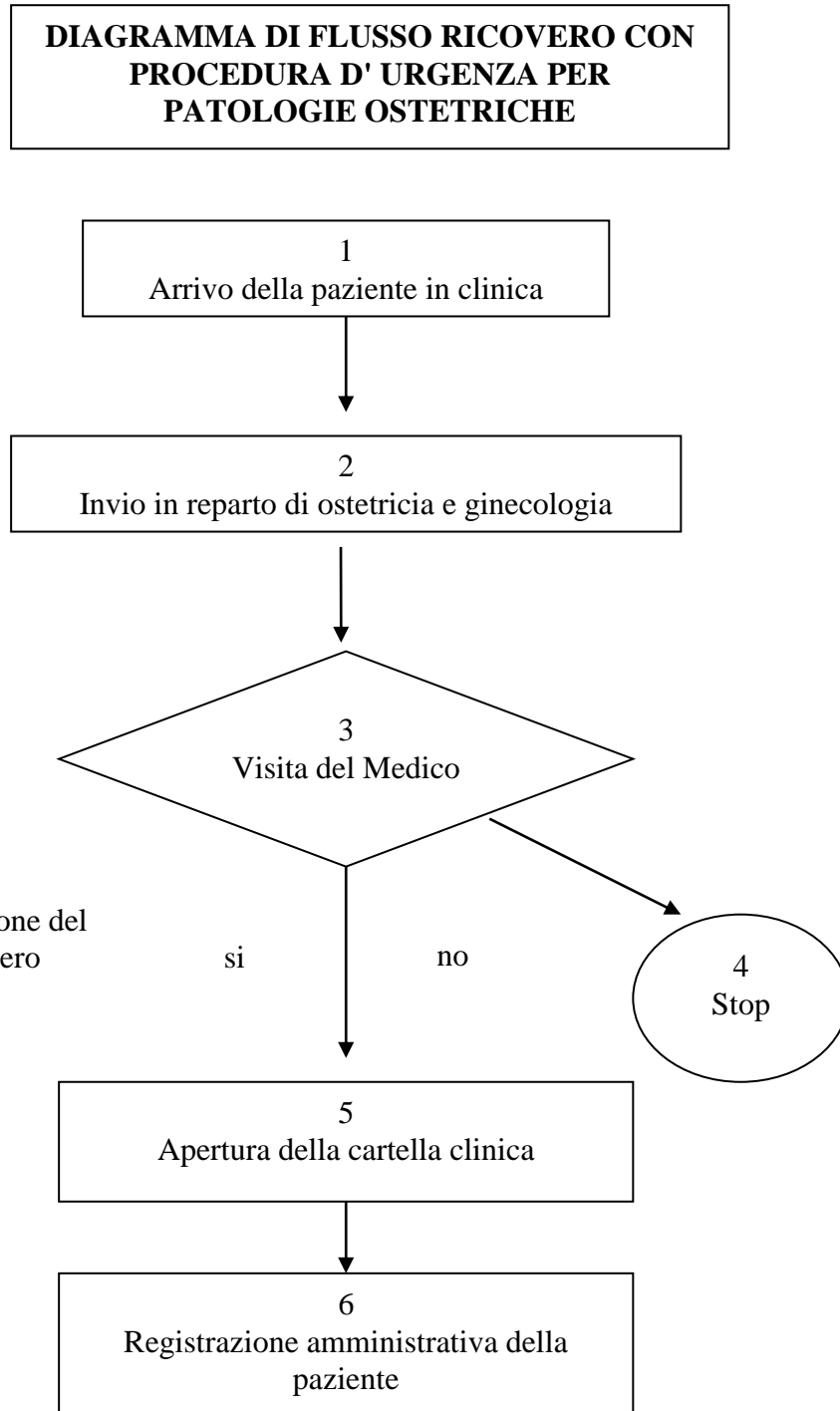
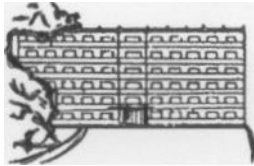
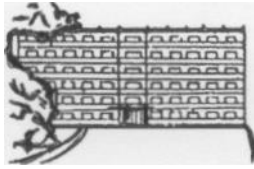

11.2: Modalità di erogazione dei servizi in regime ambulatoriale

11.2.1: Radioterapia ad alte energie (Telecobaltoterapia)

Il centro è aperto dal lunedì al venerdì dalle ore 08:00 alle ore 20:00; il sabato dalle ore 08:00 alle ore 14:00.

Di norma, l'appuntamento Le sarà fissato di martedì o di venerdì tra le ore 14:00 e le ore 20:00.

In caso di emergenza o di urgenza, segnalate alla Casa di Cura dal medico curante anche per via telefonica, il paziente viene accolto nel centro con priorità; il Radioterapista cura che incominci la radioterapia nel più breve tempo possibile, dandone conferma, anche telefonica, al Medico curante.

Le fasi di accettazione vengono svolte in amministrazione solo per la prima visita mentre, sia per le successive visite che per le prestazioni, il paziente porterà le impegnative direttamente al servizio di Radioterapia, che poi le passerà all'Amministrazione per la fatturazione. Gli eventuali tickets devono essere pagati in amministrazione.

Al primo contatto il paziente riceve un prestampato che descrive le analisi da eseguire prima di iniziare il trattamento, e gli vengono fornite informazioni sulle precauzioni da osservare durante la radioterapia.

Il Medico Radioterapista visita il paziente, valuta i dati clinico-anamnestici e stabilisce se il trattamento radioterapico è indicato ed è eseguibile presso la struttura.

In caso positivo, il Medico Radioterapista fornisce al Paziente tutte le informazioni pertinenti lo scopo e le modalità del trattamento, spiegandogli anche in maniera chiara e comprensibile quali possano essere le complicanze e/o gli effetti collaterali che potrebbero verificarsi; se il paziente è d'accordo ad iniziare il trattamento, il consenso informato viene raccolto in forma scritta, usando il modulo in uso presso il Servizio. Solo a questo punto il Medico Radioterapista elabora il "**Piano Trattamento**" ed apre la cartella clinica del paziente, in cui saranno annotati i dati relativi al trattamento stesso.

Il **Piano di Trattamento** prevede:

- Valutazione Medica
- TAC di preparazione del campo di applicazione e di centraggio

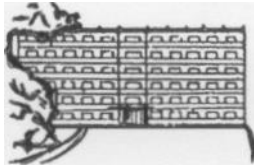

- Simulazione virtuale del target e degli organi critici
- Elaborazione del piano 3D (che definisce il Tempo di trattamento, la dose da erogare, il numero di sedute da effettuare, il posizionamento del paziente rispetto alla sorgente radioattiva, l'utilizzazione di eventuali sistemi di bloccaggio, che possono essere di tipo monouso o riciclabili)
- Acquisizione curve di isodosi ed istogrammi dosi target ed organi critici
- Gammagrafia per il controllo del campo d'irraggiamento.

A fine terapia, il paziente riceve un documento (la "cartolina") di dimissione in occasione della visita di fine trattamento.

La necessità di ulteriore trattamento viene comunicata e motivata per iscritto.

La cartella del paziente, identificabile attraverso il nome e l'anno di esecuzione del trattamento, viene conservata in archivio.

Se, durante il trattamento, il Medico Radioterapista ravvisa la necessità di ricoverare il paziente, prende contatto con il Responsabile del Reparto della Casa di Cura, adeguato al caso, per far continuare al paziente le cure in regime di degenza.

11.2.2: Radiodiagnostica tradizionale, Tomografia Assiale Computerizzata (TAC), mammografia, mammografia con tomosintesi, ecografia

Le prestazioni TAC si effettuano il lunedì, mercoledì, giovedì e venerdì dalle ore 08:00 alle ore 20:00; il martedì dalle ore 09:00 alle ore 20:00; il sabato dalle ore 08:00 alle ore 14:00.

Le prestazioni di radiodiagnostica tradizionale si effettuano dal lunedì al giovedì dalle ore 09:00 alle ore 15:00; il venerdì e il sabato dalle ore 08:00 alle ore 14:00.

Le prestazioni di ecografia si effettuano il lunedì ed il mercoledì dalle ore 16:00 alle ore 17:30; il martedì dalle ore 10:30 alle ore 12:30; il venerdì dalle ore 11:00 alle ore 12:30.

La prenotazione del paziente viene annotata su apposite agende, avendo cura di registrare il nome del paziente, il numero di telefono ed il tipo di esame da praticare.

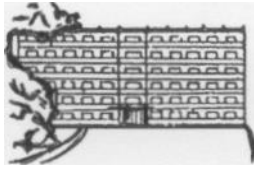

Le agende di prenotazione riportano delle brevi specifiche sui tempi di esecuzione degli esami, in modo tale da stabilire con esattezza il numero massimo di prestazioni da eseguire e gli orari da comunicare.

In questa fase l'utente riceve tutte le notizie necessarie per lo svolgimento dell'esame, e viene informato su eventuali esami di laboratorio e/o preparazioni da eseguire preventivamente. Sono anche stati approntati dei moduli prestampati per facilitare al paziente la memorizzazione delle procedure.

Di norma, in casi di urgenza, segnalati dal medico anche per via telefonica, il paziente esegue l'esame entro un giorno lavorativo dalla richiesta.

Quando viene in Clinica per praticare l'esame, il paziente consegna il promemoria della ricetta dematerializzata (ex impegnativa) della prestazione in amministrazione e paga il ticket, se dovuto; il personale amministrativo gli dà un modulo da consegnare al personale della diagnostica, che riporta l'esame da praticare, e gli indica dove recarsi.

Prima di eseguire l'indagine il paziente è informato sulle modalità di esecuzione e firma il consenso informato.

Il nominativo del paziente ed il tipo di esame sono annotati sul registro dei pazienti ambulatoriali allo scopo di averne memoria in archivio.

Eseguita l'indagine, sia di Tomografia Assiale Computerizzata che di radiologia tradizionale o di ecografia, il personale verifica la buona leggibilità delle immagini ottenute prima di congedare il paziente.

La risposta delle ecografie è consegnata alla fine della prestazione, mentre le risposte degli esami di diagnostica tradizionale e di TAC si ritirano il giorno dopo presso la reception della casa di cura, dalle ore 09:00 alle ore 20:00; comunque, in casi di urgenza segnalati dal medico curante anche per via telefonica, il paziente riceve la risposta nella stessa giornata in cui esegue la prestazione. Il personale della radiologia è a disposizione degli utenti per fornire informazioni sui risultati. Nel caso in cui i pazienti lo richiedano, il personale fornisce indicazioni anche ai medici curanti.

La necessità di ulteriori indagini di diagnostica per immagini viene fornita e motivata per iscritto.

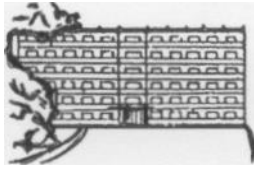

- c. 11.2.3: Chirurgia; urologia; otorinolaringoiatria; oculistica; medicina / cardiologia; analisi di laboratorio, citologiche ed istologiche.

Le prestazioni di chirurgia, otorinolaringoiatria ed urologia si effettuano dalle ore 09:00 alle ore 12:00 e dalle ore 15:30 alle ore 19:00 dal lunedì al sabato.

Le prestazioni di oculistica si effettuano dalle ore 15:00 alle ore 17:30 dei giorni da lunedì a venerdì.

Le prestazioni di medicina / cardiologia si effettuano dalle ore 10:00 alle ore 12:00 dei giorni da lunedì a venerdì.

L'orario di apertura al pubblico del laboratorio è dalle ore 09:00 alle ore 14:00 e dalle ore 16:00 alle ore 18:00 dei giorni dal lunedì al venerdì; dalle ore 09:00 alle ore 12:00 il sabato.

Per quanto concerne le prestazioni del laboratorio di analisi, al momento della prenotazione l'utente riceve tutte le notizie necessarie per lo svolgimento dell'esame (o degli esami), e viene informato sull'eventuale preparazione da eseguire preventivamente.

Di norma, in casi di urgenza, segnalati dal medico anche per via telefonica, il paziente esegue l'esame appena ne fa richiesta.

Quando viene in Clinica per praticare l'esame, il paziente paga l'importo dovuto in amministrazione; il personale amministrativo gli dà un modulo da consegnare al personale del laboratorio, che riporta l'accertamento da praticare, e gli indica dove recarsi.

Prima di eseguire l'indagine il paziente è informato sulle modalità di esecuzione e firma il consenso informato.

Al momento dell'effettuazione, nome del paziente ed esami eseguiti sono inseriti nell'archivio informatico del laboratorio.

Le risposte degli esami possono essere ritirate presso la reception della Casa di Cura, dalle ore 09:00 alle ore 20:00.

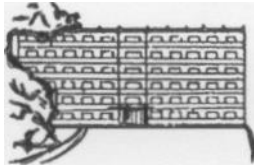

Di norma, le risposte degli esami di chimica clinica e di citologia possono essere ritirate dal giorno lavorativo seguente e, in casi di urgenza segnalati dal medico curante anche per via telefonica, il paziente riceve il referto nella stessa giornata in cui esegue la prestazione.

Per quanto riguarda le risposte di esami di altre tipologie (ad es. esami colturali, esami di anatomia patologica, esami citoistopatologici con metodiche speciali, ecc.) e di esami eseguiti “in service”, i tempi di consegna delle risposte sono comunicati al paziente al momento dell'accettazione.

La necessità di ulteriori indagini viene fornita e motivata per iscritto.

Per quanto concerne le altre prestazioni ambulatoriali, al momento della prenotazione l'utente riceve tutte le notizie necessarie per lo svolgimento della prestazione, e viene informato sull'eventuale preparazione da eseguire.

Quando viene in Clinica, il paziente paga l'importo dovuto in amministrazione; il personale amministrativo gli dà un modulo da consegnare allo specialista, e gli indica dove recarsi.

Il referto viene consegnato alla fine della prestazione.

La necessità di ulteriori indagini viene fornita e motivata per iscritto.

(12) CERTIFICAZIONI SULLA DEGENZA

E' facoltà del degente richiedere, per motivi di lavoro o suoi personali, un certificato di degenza.

Per ottenere la copia della cartella clinica è necessario sottoscrivere l'apposito modulo, da consegnare.

Questi documenti si richiedono agli uffici amministrativi siti al piano terra, e possono essere ritirati dall'interessato o da persona da lui delegata per iscritto.

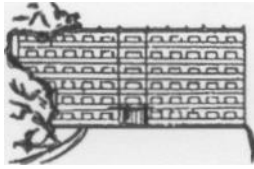

(12) LA DIMISSIONE

E' il medico che decide la dimissione del paziente. Tuttavia, è possibile lasciare la Casa di Cura anche contro il parere sanitario firmando l'apposita attestazione che libera la Clinica da ogni responsabilità.

La dimissione viene comunicata al paziente con sufficiente anticipo, di norma il giorno precedente.

Al momento della dimissione il paziente riceve una "lettera di dimissione" da consegnare al medico di famiglia o di fiducia, nella quale sono riportate le informazioni relative al ricovero, alle terapie da effettuare e alle successive visite di controllo.

Anche il Paziente viene informato sul programma assistenziale e sui controlli da eseguire. Nel caso in cui non venga dimesso a domicilio, gli sono fornite informazioni sulle strutture in cui proseguire il trattamento post-acuto.

Tutte le informazioni date al paziente sono fornite in modo chiaro e comprensibile.

La documentazione sanitaria viene fornita secondo quanto previsto dalla Legge n. 24 del 8 marzo 2017.

(13) IL RITIRO DEGLI ESAMI AMBULATORIALI

Le modalità per il ritiro degli esami ambulatoriali è già stata descritta al punto 11.2: Modalità di erogazione dei servizi in regime ambulatoriale.

Ricapitoliamo qui i punti principali.

Radiodiagnostica tradizionale, Tomografia Assiale Computerizzata (TAC), mammografia, mammografia con tomosintesi, ecografia: la risposta delle ecografie è consegnata alla fine della prestazione, mentre le risposte degli esami di diagnostica tradizionale e di TAC si ritirano il giorno dopo presso la reception della casa di cura, dalle ore 09:00 alle ore 20:00; comunque, in

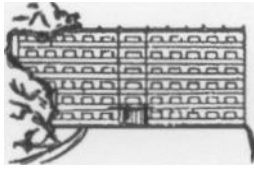

casi di urgenza segnalati dal medico curante anche per via telefonica, il paziente riceve la risposta nella stessa giornata in cui esegue la prestazione.

Analisi di laboratorio, citologiche ed istologiche: le risposte degli esami possono essere ritirate presso la reception della Casa di Cura. Di norma, le risposte degli esami di chimica clinica e di citologia possono essere ritirate dal giorno lavorativo seguente e, in casi di urgenza segnalati dal medico curante anche per via telefonica, il paziente riceve il referto nella stessa giornata in cui esegue la prestazione. Per quanto riguarda le risposte di esami di altre tipologie (ad es. esami colturali, esami di anatomia patologica, esami citoistopatologici con metodiche speciali, ecc.) e di esami eseguiti “in service”, i tempi di consegna delle risposte sono comunicati al paziente al momento dell’ accettazione.

La documentazione pertinente gli esami praticati può essere ritirata tutti i giorni feriali, rivolgendosi alla reception dalle ore 09:00 alle ore 20:00, di norma a partire dal giorno successivo a quello dell’ effettuazione dell’ esame. Fanno eccezione i referti ecografici, che sono consegnati direttamente alla fine dell’esame.

(14) PRENOTAZIONI ED INFORMAZIONI

Indicazioni sulle modalità di prenotazione sono già state fornite ai singoli paragrafi.

Per quanto non già esplicitato, ci si può rivolgere all’ufficio amministrativo sito al piano terra (tel. 081/87.48.164), aperto dal lunedì al venerdì dalle ore 08:30 alle ore 13:00 e dalle ore 15:00 alle ore 17:30, ed il sabato dalle ore 08:30 alle ore 11:00.

Per ottenere ulteriori informazioni circa la struttura, le prestazioni, le modalità di ricovero ci si può rivolgere al medesimo ufficio o alla reception (081/87.48.111).

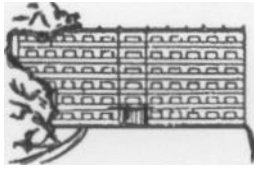

SEZIONE TERZA

STANDARD DI QUALITA' , IMPEGNI E PROGRAMMI

La Clinica Stabia ha da sempre a cuore il mantenimento di elevati standard di qualità: un riconoscimento di tale impegno è stata la certificazione di qualità secondo la normativa UNI EN ISO 9001:2008 ottenuta dall' Accerta S.p.A. il 2 luglio 2009 e riconfermata il 23 giugno 2015 per i settori EA – European Accreditation – n° 38a (erogazione in regime di ricovero ospedaliero di prestazioni polispecialistiche di Medicina, Chirurgia, Ostetricia e Ginecologia, Pneumologia, Oncologia, Oculistica, Otorinolaringoiatria ed Urologia) e n° 38b – 38c (erogazione in regime ambulatoriale intraospedaliero di prestazioni di Radioterapia, Diagnostica per Immagini, Diagnostica di Laboratorio (attività di laboratorio generale di base con annessi settori specializzati di Chimica clinica e/o tossicologia [a1], Microbiologia e Sieroimmunologia [a2], Citoistopatologia [a5] <<38c>> – erogazione in regime ambulatoriale intraospedaliero di prestazioni di Chirurgia ed endoscopia digestiva, Otorinolaringoiatria, Urologia, Oculistica, Medicina/Cardiologia <<38b>>).

Responsabile della Qualità è il Dott. Alberto Maria Cesarano.

Va inoltre sottolineato che la Casa di Cura si è inserita positivamente nel processo di accreditamento istituzionale delle strutture sanitarie della Regione Campania, giungendo ad ottenere con DCA 123/2014 l'accREDITAMENTO definitivo per le prestazioni di degenza in classe di qualità C, ovvero la massima categoria prevista dalla vigente normativa. Per raggiungere tale risultato sono state implementate le complesse procedure di qualità previste dal Regolamento della Regione Campania n° 1/2007. Va sottolineato che tali procedure sono rispettate non solo da tutto il personale della Casa di Cura, ma anche da quei sanitari che, pur non facendo parte del personale (c.d. operatori esterni), operano presso la Struttura per libera scelta di pazienti, così da poter sempre garantire la massima qualità delle prestazioni erogate.

La Clinica Stabia persegue il miglioramento dei processi di erogazione dei servizi per mezzo della formazione continua del proprio personale.

La Casa di Cura, infatti, è provider ECM (codice identificativo 492) ed organizza ciclicamente Progetti Formativi Aziendali per la crescita professionale dei dipendenti.

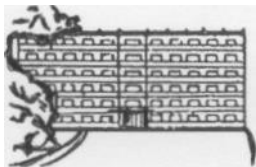

Di norma i relatori sono scelti all'interno della Clinica, sfruttando di volta in volta le professionalità disponibili in modo tale da assicurare un aggiornamento sui più importanti argomenti clinici ed organizzativi che quotidianamente il personale si trova ad affrontare; in caso di argomenti particolarmente complessi si è anche fatto ricorso a relatori esterni.

Nella consapevolezza che un personale formato costituisce un valore aggiunto per l'Azienda, la Direzione ha sempre garantito la gratuità di tutti gli eventi formativi.

Finora sono stati organizzati i seguenti corsi:

Titolo	Data prima edizione
Sicurezza del lavoro nei servizi sanitari	06 marzo 2003
Aggiornamento in Oncologia clinica	14 maggio 2003
Acquisizione di competenze in assistenza sanitaria specialistica – I incontro	22 novembre 2003
1° Corso BLS-D	20 marzo 2004
1° Corso di aggiornamento sulla patologia prostatica e presentazione del progetto –Europa Uomo	03 aprile 2004
Il consenso informato	21 maggio 2004
Corso di aggiornamento sulla tutela della salute della donna e del neonato	11 maggio 2004
Aggiornamento in patologia cardiovascolare	08 ottobre 2004
La displasia e la lussazione congenita dell' anca	22 ottobre 2004
Il cancro della mammella	19 novembre 2004
La legionellosi	15 dicembre 2004
Il cancro del colon-retto e le lesioni precancerose	08 aprile 2005
La prevenzione e il controllo delle infezioni ospedaliere	16 maggio 2007
2° Corso BLS-D	24 ottobre 2007
Introduzione al Risk Management in Sanità: la prevenzione degli Eventi Avversi	7 maggio 2008
La corretta applicazione della normativa sulla privacy nelle strutture sanitarie	19 marzo 2010

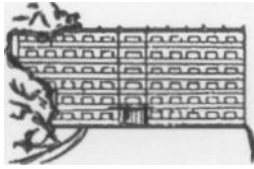

Clinica Stabia

Carta dei Servizi

Ver. 1.8
04-04-2017

Le nuove procedure per il controllo delle infezioni ospedaliere nella Clinica Stabia	15 novembre 2011
Il risk management nella Clinica Stabia	15 novembre 2012
Il processo di accreditamento della Clinica Stabia	28 novembre 2013
Igiene e Sicurezza del lavoro in ambito sanitario	23 settembre 2014
Il manuale del Rischio Chimico	28 ottobre 2014
Il manuale del Rischio Radiologico	30 ottobre 2014
Il manuale del Rischio Biologico	30 ottobre 2014
Diagnostica delle malattie autoimmuni sistemiche	16 dicembre 2014
I sistemi di qualità nei servizi sanitari	20 settembre 2015
Introduzione al Risk Management	20 settembre 2015
La diagnostica urinaria	20 settembre 2015
L'operatore sanitario ed il paziente terminale: il delicato percorso della presa in carico	20 settembre 2015
Strategie di prevenzione e gestione dei disturbi muscolo-scheletrici	20 settembre 2015
La formazione dell'operatore sanitario nei luoghi di lavoro: Rischi generali e specifici Edizione 2015	27 novembre 2015
Rischio Biologico	10 dicembre 2015
Formazione dell'operatore sanitario nei luoghi di lavoro	21 novembre 2016
Rischi Sicurezza/Sanità: aspetti di prevenzione e protezione nei luoghi di lavoro. Edizione 2016	21 novembre 2016
Rischio Chimico	29 novembre 2016
Rischio Biologico	21 dicembre 2016
Tecniche di comunicazione e privacy	21 dicembre 2016

Inoltre, nel rispetto del D. L.vo 81/08, che ha sostituito il D. L.vo 626/94, si tengono incontri formativi ed informativi con il personale ogniqualvolta si introducono variazioni significative delle attrezzature e dei macchinari utilizzati.

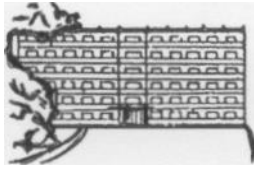

Clinica Stabia

Carta dei Servizi

Ver. 1.8
04-04-2017

L'Esperto Qualificato assicura i controlli di qualità previsti dalla normativa vigente sugli apparecchi di radiologia.

Sono inoltre organizzati corsi specifici per determinate categorie di personale quali, ad esempio, corsi di formazione per il personale addetto alla manipolazione dei chemioterapici e corsi sull'utilizzo in sicurezza delle sorgenti radioattive per il personale del Centro di Radioterapia.

Infine, nel mese di settembre 2015 è stato concluso con la Società GlobalForm di Battipaglia un accordo per garantire la formazione continua di tutto il personale della Casa di Cura, con l'acquisizione dei crediti ECM previsti per legge.

La valutazione e la verifica della qualità vengono effettuate tramite l'analisi della "customer satisfaction", ovvero analizzando periodicamente le risposte date a questionari distribuiti in forma anonima ad utenti sia ambulatoriali che ricoverati.

Lo schema del questionario per gli utenti ricoverati è il seguente:

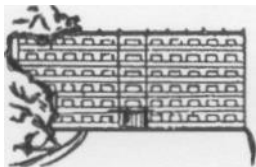

Clinica Stabia

Carta dei Servizi

Ver. 1.8
04-04-2017

CLINICA STABIA S.p.A.

VALUTAZIONE DEL GRADO DI SODDISFAZIONE DEL PAZIENTE

Gentile Signora/re vorremo conoscere il Suo parere su alcuni aspetti che riteniamo importanti per valutare la qualità dell'assistenza ricevuta presso la nostra Casa di Cura, al fine di individuare ed eliminare lacune ed inconvenienti riguardo ai servizi di cui ha beneficiato.

Per questo motivo Le chiediamo gentilmente di voler compilare il presente questionario che è del tutto ANONIMO e di volerlo depositare, al momento della dimissione, nell'apposita cassetta presso gli uffici amministrativi. Le siamo grati per la collaborazione e la sincerità dei giudizi che vorrà esprimere.

Reparto di ricovero Piano di ricovero (1°, 3°, 4°, 5°)

- 1) Chi compila il questionario è: il paziente stesso genitore/parente/altro
 2) Il paziente è: uomo donna
 3) Nazionalità del paziente: italiana estera
 4) Titolo di studio: nessun titolo elementare media inferiore media superiore
 laurea
 5) Professione del paziente:
 operaio/a impiegato/a dirigente libero/a professionista
 casalingo/a studente/ssa pensionato/a disoccupato/a

6) Come valuta il paziente il rapporto con gli uffici amministrativi

	Insoddisfacente	Soddisfacente	Buono	Ottimo
Disponibilità a fornire informazioni	<input type="checkbox"/>	<input type="checkbox"/>	<input type="checkbox"/>	<input type="checkbox"/>
Tempi di attesa	<input type="checkbox"/>	<input type="checkbox"/>	<input type="checkbox"/>	<input type="checkbox"/>
Orari di apertura	<input type="checkbox"/>	<input type="checkbox"/>	<input type="checkbox"/>	<input type="checkbox"/>
Richieste documentazione	<input type="checkbox"/>	<input type="checkbox"/>	<input type="checkbox"/>	<input type="checkbox"/>

7) Come valuta il paziente il trattamento alberghiero

	Insoddisfacente	Soddisfacente	Buono	Ottimo
Qualità dei pasti	<input type="checkbox"/>	<input type="checkbox"/>	<input type="checkbox"/>	<input type="checkbox"/>
Orario dei pasti	<input type="checkbox"/>	<input type="checkbox"/>	<input type="checkbox"/>	<input type="checkbox"/>
Igiene ambienti	<input type="checkbox"/>	<input type="checkbox"/>	<input type="checkbox"/>	<input type="checkbox"/>
Tranquillità e confort	<input type="checkbox"/>	<input type="checkbox"/>	<input type="checkbox"/>	<input type="checkbox"/>
Orari di visita parenti	<input type="checkbox"/>	<input type="checkbox"/>	<input type="checkbox"/>	<input type="checkbox"/>

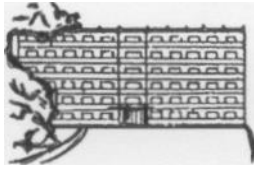

Clinica Stabia

Carta dei Servizi

Ver. 1.8
04-04-2017

8) Come valuta il paziente l'assistenza medica

	Insoddisfacente	Soddisfacente	Buono	Ottimo
Accuratezza visite e prestazioni mediche	<input type="checkbox"/>	<input type="checkbox"/>	<input type="checkbox"/>	<input type="checkbox"/>
Frequenza delle visite mediche	<input type="checkbox"/>	<input type="checkbox"/>	<input type="checkbox"/>	<input type="checkbox"/>
Disponibilità a fornire informazioni	<input type="checkbox"/>	<input type="checkbox"/>	<input type="checkbox"/>	<input type="checkbox"/>
Relazioni umane	<input type="checkbox"/>	<input type="checkbox"/>	<input type="checkbox"/>	<input type="checkbox"/>

9) Come valuta il paziente l'assistenza infermieristica

	Insoddisfacente	Soddisfacente	Buono	Ottimo
Tempestività nel rispondere alla chiamata	<input type="checkbox"/>	<input type="checkbox"/>	<input type="checkbox"/>	<input type="checkbox"/>
Frequenza delle visite infermieristiche	<input type="checkbox"/>	<input type="checkbox"/>	<input type="checkbox"/>	<input type="checkbox"/>
Disponibilità a fornire informazioni	<input type="checkbox"/>	<input type="checkbox"/>	<input type="checkbox"/>	<input type="checkbox"/>
Relazioni umane	<input type="checkbox"/>	<input type="checkbox"/>	<input type="checkbox"/>	<input type="checkbox"/>

Ulteriori informazioni che desiderate fornirci per il miglioramento del nostro servizio:

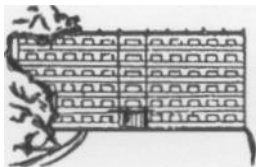

Lo schema del questionario per gli utenti ambulatoriali è il seguente:

CLINICA STABIA S.p.A.

QUESTIONARIO UTENTI ESTERNI

Gentile Signora/re vorremo conoscere il Suo parere su alcuni aspetti che riteniamo importanti per valutare la qualità dell'assistenza ricevuta presso la nostra Casa di Cura, al fine di individuare ed eliminare lacune ed inconvenienti riguardo ai servizi di cui ha beneficiato.

Per questo motivo Le chiediamo gentilmente di voler compilare il presente questionario che è del tutto ANONIMO e di volerlo depositare, al momento della dimissione, nell'apposita cassetta presso gli uffici amministrativi. Le siamo grati per la collaborazione e la sincerità dei giudizi che vorrà esprimere.

Tipo di prestazione (ecografia, TC, radiografia, radioterapia)

- 1) Chi compila il questionario è: il paziente stesso genitore/genitore/altro
- 2) Il paziente è: uomo donna
- 3) Nazionalità del paziente: italiana estera
- 4) Titolo di studio: nessun titolo elementare media inferiore media superiore
laurea
- 5) Professione del paziente:
operaio/a impiegato/a dirigente libero/a professionista
casalingo/a studente/ssa pensionato/a disoccupato/a

	Insoddisfacente	Soddisfacente	Buono	Ottimo
Accoglienza	<input type="checkbox"/>	<input type="checkbox"/>	<input type="checkbox"/>	<input type="checkbox"/>
Tempi di attesa	<input type="checkbox"/>	<input type="checkbox"/>	<input type="checkbox"/>	<input type="checkbox"/>
Modalità di prenotazione	<input type="checkbox"/>	<input type="checkbox"/>	<input type="checkbox"/>	<input type="checkbox"/>
Possibilità di parcheggio	<input type="checkbox"/>	<input type="checkbox"/>	<input type="checkbox"/>	<input type="checkbox"/>
Abbigliamento personale	<input type="checkbox"/>	<input type="checkbox"/>	<input type="checkbox"/>	<input type="checkbox"/>
Pulizia ambienti	<input type="checkbox"/>	<input type="checkbox"/>	<input type="checkbox"/>	<input type="checkbox"/>
Disponibilità di informazioni	<input type="checkbox"/>	<input type="checkbox"/>	<input type="checkbox"/>	<input type="checkbox"/>
Orari erogazione prestazioni	<input type="checkbox"/>	<input type="checkbox"/>	<input type="checkbox"/>	<input type="checkbox"/>
Tempi di risposta e refertazione	<input type="checkbox"/>	<input type="checkbox"/>	<input type="checkbox"/>	<input type="checkbox"/>

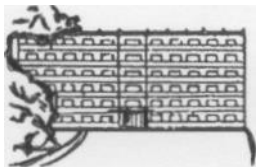

Clinica Stabia

Carta dei Servizi

Ver. 1.8
04-04-2017

Chiarezza informazioni da parte del personale medico	<input type="checkbox"/>	<input type="checkbox"/>	<input type="checkbox"/>	<input type="checkbox"/>
Tutela della privacy	<input type="checkbox"/>	<input type="checkbox"/>	<input type="checkbox"/>	<input type="checkbox"/>

Ulteriori informazioni che desiderate fornirci per il miglioramento del nostro servizio:

Come già detto precedentemente, la valutazione dei questionari è stata affidata alla Associazione di Volontariato “Carminè Onlus”.

Per la valutazione e la verifica dell’appropriatezza dei ricoveri e dell’utilizzo delle risorse si fa riferimento agli esiti delle riunioni che si tengono periodicamente tra la dirigenza della Casa di Cura ed i funzionari del Distretto 53 della ASL NA 3 sud per valutare le osservazioni mosse alle degenze. In particolare si valuta l’andamento del rapporto percentuale tra le cartelle non passate alla liquidazione ed il totale dei ricoveri. I dati vengono analizzati nel corso di incontri che si tengono con frequenza annuale tra l’Amministrazione della Casa di Cura e la Direzione Sanitaria.

Per quanto riguarda lo studio sull’appropriatezza dell’utilizzo di tecnologie complesse, si monitorizza l’appropriatezza delle richieste di esami TAC in corso di ricovero. La metodica utilizzata consiste nel valutare annualmente, tramite lo studio delle SDO, i ricoveri in cui sono state effettuate TAC e valutarne l’effettiva necessità per il raggiungimento della diagnosi definitiva; i risultati sono analizzati dalla Direzione Sanitaria.

Il laboratorio di analisi (con annesso settore di citoistopatologia) svolge una attività di controllo di qualità sia interna che esterna, secondo modalità programmate dai Responsabili.

Il miglioramento della qualità del Laboratorio è garantito non solo dalla partecipazione del personale a corsi di aggiornamento sia interni che esterni alla Casa di Cura, ma anche dal

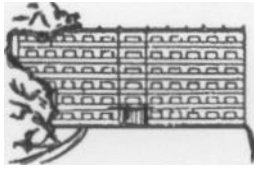

progressivo rinnovamento delle attrezzature utilizzate; la valutazione di tale tematica è discussa in incontri tra i Responsabili e la Direzione Sanitaria da tenersi con frequenza almeno annuale. La Direzione della Clinica cura l'applicazione e, con cadenza almeno quadriennale, l'aggiornamento del Regolamento della Casa di Cura; inoltre coordina la compilazione e l'aggiornamento di regolamenti interni e linee guida che, ove necessario, i servizi ed i reparti della Casa di Cura devono adottare allo scopo di facilitare il corretto operare del personale. Tali documenti vengono rivisti ogniqualvolta si verificano sostanziali modifiche nell'organizzazione aziendale e/o nelle conoscenze scientifiche.

Costante è l'interesse per la sicurezza nei luoghi di lavoro, nel rispetto della normativa vigente. Il Responsabile del Servizio di Prevenzione e Protezione è l'Arch. Giovnani Giannini.

Medico competente è il Dott. Dante Formisano.

Per quanto concerne la protezione da radiazioni ionizzanti, il Medico Autorizzato è il Dott. Francesco Gazzo, mentre Esperto Qualificato è il Dott. Paolo Guerriero.

(1) RICOVERO

La Casa di Cura è in grado di ricoverare il paziente entro pochi giorni dalla prenotazione.

Il tempo massimo di attesa per ricoveri non urgenti rilevato nell'ultimo anno è stato di sette giorni.

La Clinica Stabia rispetta le disposizioni contenute nella DGRC 271/2012: Piano regionale per il governo delle liste di attesa 2010 - 2012 e s.m.i.

(2) PRESTAZIONI AMBULATORIALI

La Casa di Cura è in grado di assicurare la fruizione delle prestazioni ambulatoriali in pochi giorni; anche nel caso in cui gli esami da praticare richiedano una opportuna preparazione, il lasso di tempo tra prenotazione ed effettuazione dell'esame è comunque sempre il più breve possibile.

La Clinica Stabia rispetta le disposizioni contenute nella DGRC 271/2012: Piano regionale per il governo delle liste di attesa 2010 2012 e s.m.i., e partecipa attivamente ai periodici

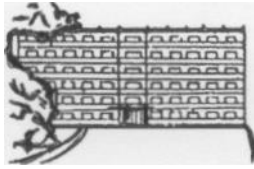

monitoraggi sul rispetto dei tempi di attesa per le varie categorie di priorità attivati dall' ASL NA 3 Sud.

(3) IMPEGNI FONDAMENTALI

3.1 Corretta acquisizione del consenso informato

Il consenso informato è l'espressione della volontà del cittadino che autorizza il medico ad effettuare uno specifico trattamento sulla sua persona. Non si può prescindere da esso ad eccezione di alcune condizioni previste dalla legge (urgenza, incapacità di intendere e di volere) perché qualunque azione effettuata senza tale autorizzazione sarebbe illecita da un punto di vista penale, indipendentemente dai risultati ottenuti. Per esprimere un consenso "realmente informato", ogni cittadino ha il diritto di chiedere ed ottenere dal medico informazioni su tutto ciò che riguarda il proprio stato di salute e ricevere adeguate indicazioni sulla natura, la durata e l'evoluzione della malattia, le cure necessarie, le alternative di cura, la presumibile durata del ricovero ospedaliero, i riflessi della malattia sulla qualità della propria vita, i rimedi terapeutici e assistenziali per evitare o sedare gli stati di sofferenza e dolore. In seguito ad un'adeguata informazione sanitaria è diritto della persona assistita concedere o negare il proprio consenso per le analisi e le terapie proposte.

3.2 Tutela della privacy

La Casa di Cura garantisce a tutti i cittadini che i dati personali in suo possesso sono trattati e custoditi in modo corretto, lecito e trasparente, tutelando la riservatezza e i diritti dell'interessato, così come previsto dalla normativa vigente. Per raggiungere meglio tale scopo, la Clinica organizza periodicamente corsi di aggiornamento del personale.

Inoltre, entro il 31 marzo di ogni anno è aggiornato il Documento programmatico della sicurezza (DPS), così come previsto dal Codice in materia di protezione dei dati personali, art. 34 e Allegato B, regola 19, del d.lg. 30 giugno 2003, n. 196.

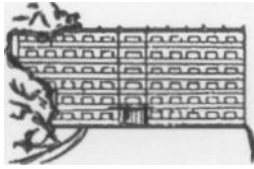

Il consenso al trattamento dei dati personali è richiesto prima del ricovero o prima della prestazione ambulatoriale; nel contempo, all'utente viene consegnato un documento in cui sono illustrati i suoi diritti.

Al momento del ricovero, è possibile chiedere che le informazioni sulla propria presenza in ospedale non siano comunicate alle persone che le richiedano.

3.3 Adozione del seguente decalogo di diritti e di doveri:

1. Un'informazione reciproca, leale, corretta e completa fra i medici, gli altri operatori sanitari e la persona assistita è condizione indispensabile per soddisfare i diritti di salute dei Cittadini.

2. La persona assistita ha il dovere di informare i medici e gli altri operatori sanitari su tutto ciò che possa risultare utile e necessario per una migliore prevenzione, diagnosi, terapia e assistenza. E' indispensabile che le pazienti informino i sanitari di uno stato di gravidanza, anche presunta. I medici e gli altri operatori sanitari devono garantire la massima attenzione nel rispetto delle norme sul segreto professionale e sulla riservatezza nel trattamento dei dati personali.

3. E' diritto della persona assistita chiedere ed ottenere dal medico informazioni su tutto ciò che riguarda il proprio stato di salute e, nel caso essa risulti affetta da una malattia, di ricevere adeguate indicazioni:

- sulla natura, durata ed evoluzione della medesima
- sulle cure necessarie
- sulle alternative di cura, ove esistano
- sulla presumibile durata di un eventuale ricovero ospedaliero
- sui riflessi della malattia e delle cure sullo stato e sulla qualità della propria vita
- su tutti i rimedi terapeutici ed assistenziali esistenti atti ad evitare o sedare gli eventuali stati di sofferenza e di dolore derivanti dalla malattia stessa e/o dalle relative attività diagnostiche e curative. Ottenuta un'adeguata informazione sanitaria, è diritto della persona

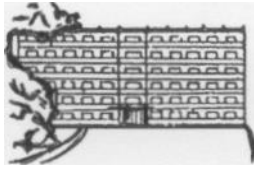

assistita dare o negare il proprio consenso per le analisi e le terapie proposte. Il medico, senza il consenso della persona assistita, non può intraprendere alcuna attività di diagnosi e cura, eccetto nei casi previsti dalla legge e nelle situazioni di necessità ed urgenza, quando il Cittadino, al momento incapace di esprimere la propria volontà, si trovi in imminente pericolo di vita.

4. La persona assistita ha diritto ad un'informazione onesta e serena, attraverso un linguaggio chiaro ed essenziale, adeguato alle sue capacità di comprensione, in relazione anche al livello di cultura posseduta.

5. La persona assistita ha diritto sempre ad un'informazione tramite colloquio con il medico curante, anche se si ricorre all'aiuto di opuscoli informativi o strumenti audiovisivi. Il personale infermieristico o tecnico-sanitario è tenuto a fornire chiarimenti o spiegazioni esaurienti sugli aspetti di natura assistenziale e, nei limiti delle specifiche competenze professionali, sui trattamenti sanitari prestati.

6. La persona assistita ha il diritto di leggere la propria cartella clinica, inserirvi, mediante il medico, delle osservazioni personali ed ottenerne una copia.

7. L'informazione è riservata esclusivamente alla persona assistita. Ai familiari ed a terzi è ammessa solo se il Cittadino lo consente o nei casi previsti dalla legge.

8. In caso di malati minori o infermi di mente, il diritto all'informazione e ad esprimere consenso spetta ai genitori o al tutore. Il personale sanitario è tenuto comunque a ricercare sempre la massima partecipazione ottenibile da tali soggetti, garantendo in ogni caso anche ad essi un'adeguata informazione.

9. Il Cittadino ha sempre il diritto di chiedere il parere di un altro medico di sua fiducia, nel rispetto delle competenze del medico curante.

10. Il Cittadino a cui si propone la partecipazione ad eventuali sperimentazioni cliniche ha diritto ad essere adeguatamente informato sugli scopi, sui benefici, sui disagi e sui rischi

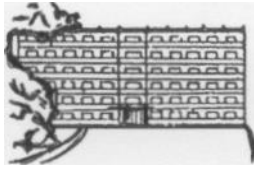

delle stesse. La partecipazione alla sperimentazione è sempre libera ed è comunque vincolata ad un consenso esplicito e documentato del soggetto coinvolto.

SEZIONE QUARTA

MECCANISMI DI TUTELA E VERIFICA

Come già espresso ai vari punti della Carta dei Servizi, la Clinica Stabia attribuisce grande importanza alla tutela dei diritti dei cittadini – utenti e alla verifica del miglioramento qualitativo dei propri servizi.

Oltre a quanto già indicato, esponiamo due ulteriori procedimenti atti a tutelare i diritti dell'utenza

(1) RECLAMI

Qualunque tipo di lamentela può essere rappresentata al Direttore Sanitario, Dr. Augusto Rivellini, o, in sua assenza, al medico di guardia, che provvederà secondo necessità.

In amministrazione è anche disponibile un apposito modello cartaceo per la descrizione dei motivi del reclamo; i reclami saranno esaminati entro due giorni lavorativi.

(2) VERIFICA DEGLI IMPEGNI E ADEGUAMENTO ORGANIZZATIVO

La Casa di Cura è alla ricerca di un costante miglioramento dello standard delle prestazioni offerte all'utenza, e pertanto promuove frequenti controlli di qualità, basati soprattutto sull'osservazione diretta dei risultati conseguiti e del grado di soddisfazione dell'utenza, anche con la distribuzione di questionari.

Dall'analisi dei risultati di tali controlli l'Azienda

- trae gli spunti per migliorare i servizi e le prestazioni sanitarie e di accoglienza;

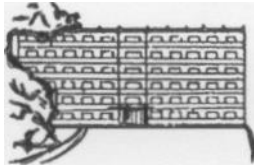

Clinica Stabia

Carta dei Servizi

Ver. 1.8
04-04-2017

- valuta quali ulteriori attività siano utili al miglioramento delle prestazioni di diagnosi e cura offerte.

La carta dei servizi sarà aggiornata almeno annualmente.